大公報

Ta-Kung-Pao
342 Hennessy Road
Hong Kong

督印人 費彝民

中國人民郵政登記認爲新聞紙類
廣東人民郵政管理局執照第十五號
第二萬二千一十九號
今日出紙兩張半
零售港幣一毫
每月本港三元外埠七元

社址 香港灣仔軒尼詩道三四二號
電話總機：七二八二一一
廣告發行部電話：七二六九八○
編輯部電話：七二三四四四
電報掛號3778
廣州辦事處 惠吉西路二坊二號

香港有利印務有限公司承印

周總理接見南非客人 陳毅接見意大利記者

【新華社北京二十八日電】周恩來總理今天晚上接見南非泛非主義者大會代理主席勒巴路，宣傳和新聞書記馬當特，和南非泛非主義者大會駐開羅代表易卜拉欣，同他們進行了親切友好的談話。

接見時在座的，有趙貴、趙政一等。

【新華社北京二十八日電】陳毅副總理今天下午接見了正在我國訪問的意大利「人民報」記者內比奧洛，回答了他提出的問題。接見時，外交部新聞司司長龔澎林在座。

全面的系統的惡毒的攻擊中共
蘇聯最近公開出售反華新書 說明赫修下台只是招牌換記

這本書由蘇共中央領導人主編，給中國領導人扣上了一大堆政治帽子，再一次暴露了那些滿口說是要加強國際共產主義運動的團結，而實際上另搞一套的人的虛僞面目。

【新華社莫斯科二十八日電】莫斯科最近公開出售由蘇共中央書記波諾馬廖夫主編的一本題爲「工人階級的國際革命運動」的反華書籍。這本書大肆宣揚赫魯曉夫修正主義，並且對堅持馬克思列寧主義的中國共產黨進行了全面的系統的惡毒的攻擊。它指名攻擊了中國人民的偉大領袖毛澤東同志，並且給中國領導人扣上了一大堆政治帽子，諸如新托洛茨基主義、小資產階級民族主義、左傾機會主義、超革命、投降主義、理論上的民族救世主義、冒險主義、霸權主義、民族主義、主觀主義、中國教條主義者、中國分裂主義者、現代教條主義者，等等。

這本由蘇共中央領導人主編、由蘇聯國家政治書籍出版局出版的反華新書，再一次暴露了那些滿口說是要加強國際共產主義運動團結、而實際上另搞一套的人的虛僞面目。他們嘴裏說的是要加強團結，做的卻是加緊分裂；說的是要停止公開論戰，做的卻是加緊反華宣傳；說的是論戰要「以同志的語氣和有禮貌的形式進行」，「不要給人政治上戴帽子」，做的是「粗暴的無根據的攻擊」，「用誹謗運動代替理論爭論」。

這本書竭力鼓吹赫魯曉夫修正主義，也再次說明，赫魯曉夫的下台，只是招牌換記，販賣的還是赫魯曉夫修正主義老貨色。

這本反華新書除序言外，共分三部分，九章。書中大量引證了蘇共第二十次、第二十二次代表大會的決議和蘇共綱領，並且在幾乎每一章中都猖狂地指名攻擊中國共產黨和中國領導人。（下轉第二版）

麥克納馬拉講話表明美欲擴大戰爭
越南政府發聲明 責美空軍炸越南
美軍必須停止侵略並全部自南越撤出

【法新社巴黎二十八日電】據這裏收聽到河內電台廣播：越南民主共和國外交部今天發表一項聲明，譴責美國採取「新的而且危險的行動加緊在南越的戰爭，和採取針對越南民主共和國的戰爭行動」。

聲明提到美國國防部長麥克納馬拉二月二十五日發表的聲明說，美國的戰鬥機、武器和武裝部隊必要時將直接在南越使用的聲明，以及美國駕駛的B—五七號轟炸機已在南越使用，對游擊隊基地進行轟炸的消息。

聲明說：「越南民主共和國政府強烈譴責美國政府的上述調動和行爲，並且堅決要求美國政府結束在南越的侵略戰爭，撤出美國和其走狗的全部軍隊和武器，停止一切針對越南民主共和國的戰爭行爲，正確執行一九五四年關於越南問題的日內瓦協議。」

【據新華社河內二十八日電】越南「人民報」今天發表社論指出，美帝國主義正在瘋狂地把侵略南越的戰爭推進到極其冒險的地步。社論說，美帝國主義派遣成批的F—一○○型噴氣式飛機，特別是B—五七型轟炸機，猖狂地轟炸和掃射越南南方許多地方，毀壞村莊，屠殺和平居民。社論在揭露了美帝國主義爲掩飾它侵略罪行的種種藉口後指出，美國侵略者的新的冒險步驟，一方面是擴大侵略戰爭和對柬埔寨的挑釁；另一方面是把戰爭擴大到越南北方並同它對老撾的侵略行動相配合，逐步實現其「北進」進攻越南北方的計劃。社論最後說，美帝國主義及其走狗越是頑固地進行冒險，就會受到更沉重的懲罰，它們最後必將遭到更可恥的失敗。

林李明剪綵

東江供水工程廿七日舉行落成大會，林李明副省長在塘頭廈閘壩前爲供水工程剪綵。·本報攝·

南越民軍再克三縣
美僞十個營空運平也區 想包圍民軍結果又撲空

【新華社河內二十八日電】據越南南方解放通訊社報道：到二十六日止，越南南方解放軍又解放了平定省和廣南省的三個縣。

報道說，在去年十二月七日和八日安老大捷之後，美僞不得不從安老縣城向南撤退十八公里。在解放軍的壓力下，美僞又被迫後撤。這樣，整個安老縣就完全解放了。與此同時，美僞也從他們在永青縣的最後一個據點撤走了。在廣南省，敵人被迫從茶美縣撤走。

在平定省，解放軍二月十二日在消滅一連僞民團之後，解放了綏福縣城。這個省的懷仁縣城大部分也被解放。現在，只有火車站和車站附近的地區在美僞控制之下，但也常遭到解放軍的襲擊。

【據新華社北京二十八日電】西貢消息：美僞軍在平也附近地區，連日來曾有外事地發動了一個被吹噓爲「越南戰爭中最大的搜索和掃蕩行動」，結果又一次撲空，連南越人民武裝的影子也沒有找到。前已報道，今年年初美僞軍在平也地區曾遭到南越人民武裝的沉重打擊，被殲兩千多人。

據西方通訊社報道：美僞軍二十七日在平也東南約十哩的川木附近的一個叢林地區採取了一次「大規模的軍事行動」，美國出動了一百三十七架直升飛機，把大約十個營僞軍空運到這個被認爲有「非常多的越共部隊」的地區，這些僞軍還得到了大砲、裝甲兵和美國空軍的支援。美聯社說，「這是迄今在這樣一場作戰中使用直升飛機架數最多的一次」。

據美聯社報道，美國空軍B—五七型噴氣[illegible]七日直接參加了對南越人民武裝的進攻，這些飛機「每隔二十分鐘就對這裏附近的叢林投下巨型炸彈」，大約一千六百名僞軍「在轟炸後就被調進入這些叢林」。

泰國發現古城
城牆城壕輪廓完整無缺 石雕佛像爲七世紀遺物

【美聯社曼谷二十八日電】「曼谷郵報」今天說，泰國美術部官員在曼谷東北二百五十哩處林區發現古城遺址。

據這家英文報紙說，這座城的遺址，是在猜也蓬府發現，城牆及城壕的輪廓均完整無缺。

該報紙又說，在遺址內發現的佛像是七世紀的遺物，同時並發現有石輪的像，像上刻有字母，相信源出南印度。

據說，有關方面現正在當地作詳細考古的研究。

本報特稿

石馬河畔人歡笑
—記東江—深圳供水工程落成大會

本報記者 王津

火車奔馳在鐵軌上，奔向東江—深圳供水工程工地。

儘管從北方來了的寒流帶來了今春以來最冷的天氣，氣溫跌到華氏表五十度以下，早晨還下着毛毛細雨，但是火車上的乘客，每一顆心都是火熱的。這些分別從廣州和港澳地區來的人，現在正在前往參加慶祝東江—深圳供水工程落成大會的途中。

東江—深圳供水工程的提早完成，使三百七十多萬香港同胞解除了多少年來身受的水荒的痛苦，同時也使工程沿線的東莞、寶安兩縣的大片農田得到灌溉之利。這是一件極大的喜事，人們正是懷着這種辦喜事的興奮心情，奔向馬灘，奔向塘頭廈。

火車上，擴音機播放着革命歌曲：「歌唱祖國」、「社會主義好」、「我們走在大路上」；女播音員的清脆的嗓子，向乘客們介紹東江—深圳供水工程的概況。

這雄壯的歌聲，跨過田野，越過高山，激勵人心。

二月二十七日，早上七點半，一列專用火車從廣州火車總站開出。火車上的乘客有廣東省副省長林李明、曾生和廣東省的領導人，還有早一天從香港趕到廣州的二百多位港澳同胞。

塘頭廈，這個廣深鐵路線上的小站，現在成了萬千人矚目的地方。

聳立在石馬河畔的一座小山丘上的東江—深圳供水工程管理局的建築物，今天披上了新裝，迎接來自各方的親人。從火車站到管理局，好客的主人，用細沙鋪平了被春雨浸濕過的道路，在五色彩旗的烘托中，壯麗的紅旗，迎風飄揚。

慶祝大會的會場，設在管理局對開的廣場上。從清晨開始，塘頭廈和附近的樟木頭、鳳崗、新圩等地人民公社的社員們，便聞訊而來。人們穿着整潔的服裝，臉上帶着愉快的笑容。紅旗在前，鑼鼓喧天，高高興興地如同過節。石馬河畔，大堤和山坡上，到處都是人，到處都是旗幟！

七隊醒獅隊，在人羣中活躍地舞動；擴音機中傳出的豪邁歌聲，和河旁、山上工程建設者們寫下的壯語：「要高山低頭，令河水倒流！」吸引着人們的注意。

「要高山低頭，令河水倒流！」人們的雄心壯志，今天變成了事實，自古以來，一直從南向北、自高向低流着的石馬河水，如今不是已經改變了它原來的流向，改爲自北向南、自低處向高處倒流了嗎？

×

正是今天在這裏開會的這幾千位公社社員、五好代表和已經返回他們的工作地點的近萬民工、工程技術人員，在政府的領導下，實現了這一偉大的工程設想。

今天從港澳來的二百多位同胞，正是懷着對這些親人們、英雄們的無限感激的心情，來向他們表示感謝，表示衷心的祝賀！

×

慶祝大會在當天下午二時舉行。大會主席台當中，懸掛着中國各族人民偉大的領袖毛澤東主席的肖像，兩邊是五星國旗。主席台上空，懸掛着巨幅橫條：「慶祝東江—深圳供水工程落成大會」。兩旁兩幅大紅標語，一幅寫着：「東深工程的高速度建成是三面紅旗的勝利」；另一幅寫着：「東深工程的高速度建成是毛澤東思想的勝利」！

這兩幅標語，正確地反映了客觀事實。東江—深圳供水工程全線長爲八十三公里，興建三個攔河壩，八個梯級抽水站，擴建和加固兩個調節水庫，開挖十六公里長的人工河道和渠道，架設一百四十公里長的高壓線路和變電站。這樣一個巨大、艱巨、複雜的工程和它所需要的大量設備，完全是由我們中國人自己設計，製造和施工的。我們的人戰勝了五次十級以上的強颱風和它帶來的兇暴的山洪的襲擊，提前一個月按質按量完成。這一項巨大工程說明了什麼呢？說明了我們祖國社會主義制度的優越性，顯示出鼓足幹勁、力爭上游、多快好省地建設社會主義的總路線的無限威力，顯示出我們的人民自力更生、奮發圖強的革命精神的偉大力量！

×　×　×

中午，雲層散開了，太陽，放晴了，山川河流更增姿色。四串大紅爆竹，連珠響亮，給會場增加了熱烈的氣氛。

曾生副省長在大會上講話。劉兆倫廳長介紹了工程建設的經過。港九工會聯合會會長陳耀材和香港中華總商會會長高卓雄，也在會上講了話。他們代表廣大的香港同胞，向祖國政府和人民，向東江—深圳供水工程的建設者們，表示了無限感激之意。

人們走向巍峨矗立在石馬河中的攔河閘壩。這道石馬河上的第三級攔河梯級和它附屬的抽水機廠房，今天裝扮得格外壯觀。

這道閘壩長六十公尺，高十餘公尺，裝有八孔鋼閘，兩端又連以一百數十公尺的引堤，它和石馬河上其他的五條攔河壩，牢牢地控制着河水的流量。在它一端興建的抽水機廠房，裝設着三台國產自動化電動抽水機。這三台抽水機使沿着石馬河倒流而來的東江水，在這裏提高水位八公尺。

林李明副省長剪綵。人們的歡呼聲，山搖地動，醒獅隊在閘壩上歡樂地表演。

人們在閘壩上參觀，進入抽水機廠房，林李明副省長按動電鈕，抽水機開動了，東江水嘩啦嘩啦地湧來，石馬河潮水嘩啦！嘩啦！人們心中的激情，也和河水一樣高漲。

×　×　×

慶祝大會禮成。

廿八日，參加慶祝盛典的港澳同胞，結束了三天的訪問旅行，告別了熱情好客的主人，回到了港澳。但是，人們的心，仍然留在那響着機器轉動聲的石馬河畔。

石馬河啊，石馬河！過去人們說你難馴服，馬灘山嶺上的猛馬也擋你不住；今天，解放了的人民卻使你聽使喚——無盡的東江水，經由你，來到了港九，來到了我們身旁！

石馬河，東江水，將滋潤着港九同胞的心靈。

港澳各界參觀

在馬灘樞紐工程，林李明副省長、曾生副省長、劉兆倫廳長等廿七日陪同港澳人士參觀。·本報攝·

西貢佛徒接連開會 預料示威又將爆發
阮正詩與各將領摩擦也將攤牌

【美聯社西貢二十八日電】南越某些軍官對中越軍司令官阮正詩不放心。這裏許多官員懷疑他有使中越擺脫南越而搞半自治的想法。阮正詩本人是中越人。參謀總部許多人不喜歡和不相信他，但是，由於他在中越擁有相當力量，迄今仍未對他採取驅逐的措施。

阮正詩和其他某些將領之間的攤牌，看來將在不久發生。大示威可能立即爆發。與此同時，數千教徒昨晚聚集西貢佛教總會，傾聽要求「和平」、「終止外國干涉」的演說。

【路透社西貢二十八日電】由一位著名和尚領導的一個和平運動組織，今天正式展開結束戰爭的運動。該組織的領導人是釋廣德和尚，他受過美國教育。

與此同時，消息靈通人士說，另一個叫「民族自決陣線」的和平組織，已有三十名會員被警察逮捕。據說，潘輝括政府對於各個和平組織的力量日益增強，感到擔憂。

美發表長篇白皮書 爲攻北越製造藉口

【新華社北京二十七日電】華盛頓消息：美國政府正在加緊製造藉口，爲對越南民主共和國發動新的侵略準備輿論。

美國國務院在經過長期準備之後，在二十七日發表了一個長達七十餘頁、共有十四萬字的「白皮書」，大肆誣衊越南民主共和國，說它對南越進行了「像入侵軍隊那樣的實實在在的侵略」。西方輿論早已透露，美國政府發表這個白皮書，是爲美國進一步擴大戰爭、對越南民主共和國發動新的侵略製造藉口。

同時，美國總統約翰遜爲策劃新的侵略進行了緊張的活動。他在昨天召見了前美國駐南越「大使」洛奇。據洛奇後來對新聞記者說，約翰遜要求他根據「最新的情況」來估計一下「越南的局勢」。洛奇說，他完全支持約翰遜對越南北方「進行報復性轟炸」的行動，並「贊成把軍事力量當作有說服力的力量來使用」。他叫囂說，美國應當做一些「將產生具體結果」的事情，而他認爲「報復政策對北越和越共會有無可挽救的影響」。

約翰遜同一天還同美國駐聯合國代表史蒂文森會談。這個會談是在極端的緊張氣氛中進行的，內容沒有透露。如所周知，史蒂文森是專門負責在聯合國和安理會爲美國任何侵略行動進行辯護的戈培爾式政客。

顯然在其美國主子的指使下，南越傀儡政權也在二十六日寫信給聯合國安全理事會，捏造南越僞軍發現一條「越共砲艇」，「運入大量軍用物資」，「其中有一門中國共產黨製造的五十七毫米無後座力砲」。僞中創越南民主[illegible]行侵略政策」。

同時，美國國防部長麥克納馬拉二十六日在參議院軍事委員會會議上作證。據該委員會的代理主席史坦尼斯說，會議討論了在最近的將來爲了「保衛」南越而需要的彈藥、坦克和其他軍事供應問題。

美在南越處境不妙 正如蒼蠅沾上蛛網
英「衛報」社論說越掙扎越不能控制

【新華社倫敦二十七日電】英國「衛報」今天說，美國在南越的處境正「像一隻沾在蜘蛛網上的蒼蠅，越掙扎就越不能控制他們的處境。」

「衛報」的社論說，美國從來沒有得到過南越居民的合作，社論說，「隨着戰爭的痛苦繼續下去，他們月復一月地越來越多地犧牲了。」

它說，幾個月來美國人一直在轟炸供應線，「但是，到目前爲止，這一做法同樣失敗了。自從兩星期以前進行空襲以來，地面上的軍事局勢變得比以前更加危險了。」

「衛報」說，「爲了對付戰術上的惡化，美國居然第一次放棄了僅僅是顧問的僞裝」，它指出，美國「把已經很龐大的南越軍隊增加十萬人」，「繼續這樣幹下去就會是吸收越來越多的逃兵。」

亞非經濟會決議 促援助解放運動
斥美控制聯合國並斥新舊殖民主義

【路透社阿爾及爾二十八日電】亞非經濟討論會今天正式閉幕。此次討論會舉行了一個星期，有四十四個代表團參加，大部分係代表亞非團結運動。

討論會今天正式通過一系列決議，譴責「帝國主義和新殖民主義經濟集團及其制度」，同時建議亞洲、非洲、拉丁美洲和社會主義國家，擬出對付這些集團的統一政策和共同行動。

有一項決議要求給非洲和亞洲的解放運動以軍事援助和其他援助，[illegible]

亞非國家勤奮的一種方式。在這個方面，阿拉伯聯合共和國和德意志聯邦共和國（西德）之間的例子，是值得引人深思的。」

決議呼籲一切亞非獨立國家，以軍火、金錢、醫藥裝備、教科書和其他物品、生活必需品，幫助亞非地區的解放運動，以便進行戰鬥和宣傳。

[illegible]世界聯合國組織」。討論會原定昨天閉幕，由於各個決議起草委員會的工作到今早才結束，致延至今天閉幕。

蔣幫昨發公報 陳誠患肝癌症
在醫療方面已無辦法

【美聯社台北二十八日電】陳誠的醫師診療小組，今天凌晨宣布，陳誠患肝癌，目前正盡一切人事以減輕他的不適和痛苦。這是有關陳誠病情況的第一次醫事公報。陳誠現年六十七歲。

這一醫療小組的醫生名字和人數，公報中沒有提到，但據說包括這裏和來自外地的有名專家在內。

公報說，雖然一切現代的方法都使用過，但目前醫治肝癌仍未有有效的治療方法。

奧總統肝病逝世

【美聯社維也納二十八日電】奧地利總統阿道夫·謝爾夫今天因患肝病逝世，享年七十五。總統府於下午四時十五分宣佈總統謝爾夫的逝世。謝爾夫的肝病在患感冒期中突然惡化。

根據奧地利憲法，總理約瑟夫·克勞斯將暫代總統的職務，直至新總統選出爲止。

紀念「二二八」起義
台盟滬穗均集會
謝雪堂丘琳怒斥美侵台罪行

【中國新聞社北京二十八日電】台灣民主自治同盟上海、廣州和旅大市支部，昨天分別舉行座談會，紀念台灣人民「二·二八」起義十八周年。

台盟上海市支部主任委員謝雪堂在會上憤怒譴責美帝國主義武裝侵佔我國領土台灣推行「兩個中國」的陰謀。他說，最近，美帝國主義變本加厲地勾結日本軍國主義，從經濟、政治、軍事和文化等各方面加緊對台灣進行侵略和掠奪。謝雪堂指出，中國人民一定要解放台灣。美帝國主義及其追隨者企圖分割中國領土的任何陰謀，必定要遭到可恥的失敗。

台盟廣州市支部主任委員丘琳在座談會上發言，他列舉大量事實揭露美帝國主義企圖製造「兩個中國」、「一個中國、一個台灣」、「台灣獨立」等陰謀的種種罪惡活動。他說，美帝國主義的這種種陰謀，是永遠不會得逞的。

中國和委會責美殺害愛克斯 重申中國堅決支持黑人鬥爭

愛克斯橫遭殺害對美黑人又是一次血的教訓

證明約翰遜不會強盜發善心把平等賜給黑人

馬爾科姆·愛克斯

【據新華社北京二十七日電】中國人民保衛世界和平委員會今天發表了關於馬爾科姆·愛克斯被害的聲明。

聲明說：「美國著名黑人領袖、非洲裔美國人統一組織主席馬爾科姆·愛克斯於二月二十一日在紐約被無恥殺害了。這是美國統治集團和種族主義勢力犯下的又一次駭人聽聞的血腥罪行。我們懷着悲憤的心情，悼念這位中國人民的朋友、美國黑人的堅強戰士。」

「在自詡為『民主』、『自由』的美國，二千二百萬黑人是連最基本的權利都沒有的。為了爭取應有的平等和權利，黑人被迫起來進行鬥爭。這是美國社會和歷史賦予美國黑人的歷史使命。馬爾科姆·愛克斯飽受了美國種族主義者的歧視和侮辱，生活驅使他走上了鬥爭的道路。他大力喊出了美國二千二百萬黑人戰鬥的心聲：『以暴力對付暴力，以眼還眼，以牙還牙』。他的這種立場，遭到了維護帝國主義反動統治和種族壓迫的罪惡勢力的忌恨。他們終於下了毒手，把他謀殺在紐約市哈萊姆區的講壇上。馬爾科姆·愛克斯的生命雖然被殺害了，但是美國黑人的解放事業是扼殺不了的。」

「馬爾科姆·愛克斯的被殺害，對美國黑人來說，是又一次血的教訓。約翰遜政府和過去歷屆美國政府一樣，是壟斷資本的代理人，不管它採取什麼花招，通過什麼『民權法案』，都不能掩蓋約翰遜政府的這一反動本質。事實證明，約翰遜政府是決不會強盜發善心，把自由和平等權利恩賜給黑人的。壟斷資本總是要吮吸勞動人民膏血的，特別是要殘酷地剝削黑人以維持它的超額利潤。它們極力縱容和庇護種族主義，破壞勞動人民中黑人和白人的團結，挑起黑人之間的衝突。」

聲明還說：「在紀念馬爾科姆·愛克斯的時候，我們重申，中國人民堅決支持美國黑人反對種族歧視、爭取自由解放的鬥爭。我們深信，美帝國主義的壽命不會很長了。勝利必將屬於戰鬥的美國黑人和全體美國人民！勝利必將屬於全世界人民！」

抗議愛克斯被殺！ 椰城倫敦爆發示威 三洲輿論責美暴行

美一政黨責美政府預謀殺害愛克斯

【路透社雅加達二十八日電】今天下午有五百印尼人湧入雅加達美國大使住所的大門，進行反美示威。他們唱歌、叫口號，歷一小時始散去。

有三十名示威者獲准進入住所見大使瓊斯，他們在住所走廊內張貼反美標語，同時在門外示威的人揮動旗幟，並在門外公園內樹上釘標語板。這次示威的理由是美國民族主義領袖愛克斯被刺殺。[illegible]

群眾在美國大使住所的草地上高唱「粉碎美國」歌，並揮動小旗，旗上寫的是「美國佬滾回家」，「美國退出越南」，「瓊斯是中央情報局的特務」，「要愛克斯不要約翰遜」。瓊斯接受抗議書後，說他願將內容通知美國政府。

【據新華社倫敦二十七日電】今天下午一批倫敦市民到美國大使館門前舉行示威，抗議美國反動勢力殺害美國黑人領袖馬爾科姆·愛克斯。

在示威者走向美國大使館以前，他們在海德公園內舉行了抗議集會。示威隊伍以一面畫有馬爾科姆·愛克斯和剛果民族英雄盧蒙巴肖像的白色旗幟為先導，這兩個人都是美帝國主義陰謀的受害者。他們舉着的許多標語牌上寫着：「美國佬的雙手沾滿了鮮血！」「美國喜歡沖伯、維沃爾德，仇恨馬爾科姆！」「支持非洲裔美國人的鬥爭！」等口號。

示威者在美國大使館門前遭到一大批警察的阻攔。他們派代表向美國大使館遞交了抗議書。

【據新華社北京二十七日電】據塔斯社消息：美國新英格蘭勞工黨發表聲明，譴責美國當局殺害美國黑人領袖馬爾科姆·愛克斯。新英格蘭勞工黨是在一九六四年十一月成立的。

聲明說，馬爾科姆·愛克斯「把美帝國主義和它的政府看成是他的人民和所有被壓迫人民的主要敵人」，「人們不會相信馬爾科姆被殺害是沒有華盛頓政府和紐約當局的合謀和命令的。」聲明說，馬爾科姆·愛克斯是被殺害成千上萬的美國黑人的同一種勢力所謀殺的。

聲明號召美國黑人學習其他國家民族解放鬥爭的經驗，響應馬爾科姆·愛克斯的號召，為美國黑人的自由而戰。

【據新華社北京二十八日電】美國統治集團謀殺著名黑人領袖馬爾科姆·愛克斯的卑鄙罪行，引起了世界公眾輿論的強烈譴責。

越南「人民報」二十六日發表評論說，美帝國主義槍殺愛克斯的罪行「進一步增加了正在不斷譴責美國政府擴大侵略越南南方的戰爭和侵犯越南民主共和國的世界輿論的憤慨」。評論說：[illegible]「我們懷着憤慨的心情譴責在白宮裏的兇手。」

印度尼西亞「火炬報」發表社論說，全世界人民已經看清，美帝國主義的所謂「文明」就是屠殺、肆意進行威脅和剝奪人民的尊嚴。

倫敦的非洲人組織委員會二十三日代表在倫敦的四萬多名非洲青年和學生發表聲明指出，美國統治集團的這個罪行是一種垂死掙扎的表現。

中國支持朝立場 日韓協議概無效

日統治集團倚靠美帝圖重新染指朝鮮

人民日報說今日亞洲非六十年前可比

【中國新聞社北京二十八日電】「人民日報」今天發表題為「堅決支持朝鮮政府的嚴正立場」的社論。

社論說：朝鮮民主主義人民共和國外務省二十五日發表聲明，堅決譴責美國操縱日本佐藤政府和朴正熙集團臨時簽署的所謂「韓日基本條約」，揭露了美帝國主義和日本軍國主義勢力的侵略陰謀以及朴正熙集團的賣國罪行。聲明申述了朝鮮政府關於解決朝鮮和日本關係問題的嚴正立場，並且警告日本政府，無視朝鮮民主主義人民共和國政府公平合理的主張，不管它單方面地同南朝鮮傀儡政權簽訂什麼協定，都是完全無效的。中國人民完全支持朝鮮政府的聲明及其全部主張。

社論說：「韓日基本條約」的簽署，標誌着美帝國主義多年導演的「韓日會談」這幕醜劇，即將打鑼收場。一旦「會談」全面達成協議，在美帝國主義扶植下加速復活的日本軍國主義勢力和日本壟斷資本，就將大批地進入南朝鮮，朝鮮的這半壁江山，將淪為美帝國主義和日本壟斷資本雙重的殖民地。朝鮮的和平統一受到更加嚴重的障礙。這個「條約」的簽訂，是對全體朝鮮人民的嚴重挑釁和戰爭陰謀，是對整個朝鮮民族的嚴重威脅。

社論說：美國在歷史上就曾對朝鮮犯下了侵略的罪行，並且為了實現它的罪惡圖謀而積極支持和扶植日本侵略朝鮮。六十年前，美國通過同日本簽訂的「桂太郎—塔夫脫協定」，以幫助日本侵吞朝鮮為代價，來換取日本支持它佔領菲律賓。這是它對朝鮮人民欠下的一筆大血債。現在，約翰遜政府竭力把日本軍國主義勢力和壟斷資本引進南朝鮮，幫助它支撐風雨飄搖的殖民統治。它加緊拼湊以日本為核心的「東北亞軍事聯盟」，以便進一步推行侵略政策和戰爭政策。這再一次證明，美帝國主義是朝鮮人民不共戴天的敵人。

社論說：今天的亞洲，已不是六十年前的亞洲；今天的朝鮮，也不是李完用統治的朝鮮了。朝鮮人民也已經覺醒起來。日本統治集團只有痛改前非，才是正路。

社論在揭露日本統治集團妄圖依靠美帝國主義捲土重來的陰謀後說，「韓日會談」同朝鮮人民的祖國——朝鮮民主主義人民共和國、鋼鐵般團結的朝鮮人民和日本人民、越南人民以及其他亞洲各國人民，都已紛紛行動起來，同朝鮮人民站在一起，為反對美帝國主義策劃「韓日會談」、拼湊「東北亞軍事聯盟」的侵略陰謀而鬥爭。六億五千萬中國人民堅決支持朝鮮人民的這一正義鬥爭。現在，美帝國主義到處挨打，日子越來越不好過了。不管它玩弄什麼花招，它在亞洲的侵略陣地是一定要全部、徹底地崩潰的。美帝國主義必須從南朝鮮和它所侵佔的一切地方滾出去。

社論說，「韓日基本條約」是對朝日兩國人民和世界輿論的露骨挑戰，是臭名昭著的「乙巳保護條約」的翻版，是為日本軍國主義者打開重新侵略南朝鮮大門的犯罪的賣國文件。

社論指出，今天，日本軍國主義者同朴正熙集團匆忙地簽署「韓日基本條約」，企圖早日結束「韓日會談」，但會談已經證實「韓日會談」和「韓日基本條約」是美日帝國主義者及其走狗的罪惡活動。「新聞」今天發表題為「粉碎美日帝國主義者及其走狗的罪惡活動」的社論。

北京今天集會 反對「韓日條約」

【新華社北京二十八日電】首都各界人民將在三月一日下午舉行集會，支持朝鮮人民和日本人民反對「韓日會談」、反對「韓日基本條約」的正義鬥爭。中央人民廣播電台將在一日下午兩點五十五分開始，用第一頻道向全國轉播大會的實況。

朝鮮各地羣衆集會 聲討美日韓建軍盟

警告日軍國主義休想捲土重來

號召全朝鮮人趕走美帝推倒朴正熙政權

【據新華社平壤二十七日電】朝鮮各地工廠、企業、學校二十六日繼續舉行羣衆集會，痛斥美日反動派和朴正熙集團擅自簽署所謂「韓日基本條約」，出賣國家和人民的利益，製造罪惡的「韓日會談」和簽署「韓日基本條約」。

朝鮮最大的鋼鐵企業黃海鋼鐵廠職工二十六日晚上舉行了聲討朴正熙集團和日本軍國主義者的羣衆集會。工廠職業同盟委員會委員長金徹烈代表全廠工人在會上發言時指出，全體朝鮮人民應當一致奮起，從祖國領土上趕走美帝國侵略者，打倒朴正熙集團，燒掉賣國條約。青年工人朴順瑞憤怒地說，如果日本軍國主義者不顧朝鮮人民的警告，偏要踏進南朝鮮來，我們就要把它們葬送到創造輝煌燦爛的墳墓裏。

朝鮮東海捕魚工人金英南在新浦水產事業所職工集會上說，朴正熙賣國集團企圖通過「韓日會談」把南朝鮮漁場全部拍賣給日本。這事實上是把南朝鮮一百萬漁民的生命出賣。他號召南朝鮮漁民為保護漁場而展開反對「韓日會談」的鬥爭。

參加集會的捕魚工人們表示，為拯救南朝鮮兄弟，進一步展開愛國增產鬥爭。

【據新華社平壤二十八日電】朝鮮「勞動[illegible]

西貢學生有集會 抗議南韓軍開入

【新華社北京二十七日電】西貢消息：西貢一些學生舉行集會，抗議南朝鮮傀儡軍運抵南越參加美國的侵略戰爭。

據西方通訊社報道，朴正熙集團為美國提供的二千名南朝鮮偽軍中的第一批六百人，已在二十五日船運到西貢。

二十六日，西貢學生一百多人在市中心的學生會集會，並散發小冊子。這些小冊子說：「我們要求外國分子退出越南」。

朝鮮展開拯救南韓同胞運動　朝鮮北部工人為爭取早日實現祖國的和平統一，最近掀起了一個轟轟烈烈的「救援南朝鮮同胞」的運動。工人們決心提前兩個月完成今年的生產計劃，以實際行動支援南朝鮮人民反對朴正熙集團的鬥爭。（新華社傳真圖片）

東京各界萬人集會 要求廢除日韓條約

號召日本朝鮮人民攜手粉碎日韓會談

【據新華社北京二十七日電】東京消息：大約一萬名各界人士今晚在東京日比谷公園舉行集會，要求廢除「日韓基本條約」和粉碎「日韓會談」。

大會由日本共產黨、社會黨和三十四個羣衆團體組織。從東京和附近各縣來的工人、學生、婦女等參加了大會。

與會者高舉上面寫着「美國軍隊從日本、南朝鮮、台灣和整個亞洲滾出去！」「反對東北亞條約組織！」等字樣的標語牌和旗幟。

大會通過一項決議，宣佈「日韓基本條約」的臨時簽署無效，並要求廢除這個條約。這項決議受到與會者暴風雨般的熱烈歡迎。

大會結束後，與會者舉行了遊行示威。他們高呼：「日本和朝鮮人民的團結萬歲！」「一切民主力量團結起來！」「打倒『日韓會談』！」等口號。

老撾愛國黨聲明指出 萬象「黜免」諾薩萬 傀儡政權本質未變

此舉只是美導演下老撾右派的暫時妥協

【據新華社北京二十七日電】康開消息：據寮國戰鬥部隊電台今天廣播：老撾愛國戰線黨中央委員會發言人二十二日發表聲明說，最近在萬象召開的所謂「內閣會議」，決定「黜免」諾薩萬將軍，任命英倫相為擔任「副首相」。這是在美帝國主義的指揮下，右派各個親美走狗集團被迫接受的暫時的妥協。以便集中力量來反對老撾人民和愛國力量，是為了擴大和利用「聯合政府」這塊招牌，來欺騙國內外輿論。

發言人鄭重聲明，由美國導演的這一事件是完全非法的，它再一次嚴重地破壞了蘇黎世和查爾平原協議。目前的萬象政權仍然是一個徹頭徹尾的為美帝國主義的侵略服務的傀儡政權。老撾愛國戰線黨及各個愛國力量和全體老撾人民堅決要反對和推翻它。老撾人民認為，在老撾只有一個唯一合法和有效的政府，這就是在蘇黎世和查爾平原協議基礎上建立起來的、得到國王批准、並受到全民贊成和一九六二年關於老撾問題日內瓦協議承認的三方面民族團結政府。

貝拉盛大招待會 宴各國經濟代表

【新華社阿爾及爾二十七日電】阿爾及利亞總統本·貝拉今晚在這裏為參加亞洲經濟討論會的代表團舉行盛大的招待會。

以南漢宸為首的中國代表團和其他各代表團出席了這次招待會。

阿爾及利亞副總理布邁丁、蒙熱和經濟部長布邁扎、以及其他阿爾及利亞領導人也出席招待會。

出席招待會的還有駐阿爾及利亞的各外交使節，其中包括中國大使曾濤。

聯合國在印尼機構 昨起下旗收檔鬆人

在印尼全部財產移交印尼當局

【法新社雅加達二十八日電】聯合國組織在印尼工作近十五年後，今天正式結束了它在印尼的活動。

昨晚，聯合國駐印尼的代表辦事處所掛的聯合國藍白旗，已經最後一次卸下。聯合國代表辦事處，以及聯合國在印尼的全部財產和設備，將於明天早上舉行簡單儀式地移交印尼外交部官員。

聯合國駐印尼代表納維西克定明天離開這裏。昨天，他同印尼官員會談半小時，簽訂了最後文件，隨後並到茂物的總統夏宮，向蘇加諾總統告別。不過蘇加諾總統認為，他接見納維西克，不是把他當作聯合國代表，而是當作朋友而已。

原在印尼的聯合國專家近九十人，在蘇加諾新年決定離開聯合國後，大部分已經離開印尼了。剩下來的很少一部分，將於未來數天內離開。

聯合國有三名行政人員，將留到三月底再走，以便辦妥未了的帳目和處理聯合國的善後事項。

印度失業人口 將達千二百萬

【美聯社新德里二十八日電】印度失業人數預料將於明年增加到一千二百萬，即比一九六一年的失業人數增加四百萬。

這是印度政府的估計，但是這個失業人數的估計，不包括無法計算的千百萬農民和其他每年只有兩三個月工作的勞動者。

【美聯社新德里二十八日電】缺糧的印度政府估計，老百姓每年吃去或糟撻印度穀物二百五十萬噸。

河內通訊

摸黑來襲 受到嚴懲

二月七日深夜，天公陰霾密佈，海上翻着浪花。美帝國主義從南越派到越南北方進行騷擾、襲擊的三艘別動艇，偷偷地越過十七緯度線，開到離永靈縣永泰鄉海岸兩公里的海面上，越南打了幾發照明彈以後，就向岸上窩目地開炮。但是，當它們的炮聲剛剛打響，就立即遭到嚴陣以待的越南軍民的迎頭痛擊。這些天亮就溜掉的越南軍民，只打了幾發炮彈，就擊中了其中一艘別動艇。頓時，海面上火光沖天，艇上敵人慌亂一團，不斷呼救。另外兩艘見勢不妙，一面胡亂打炮，一面就加速向南方海面逃竄。不久，這艘別動艇就沉沒了。岸上鬥志旺盛的軍民歡呼，齊聲說：「打得好！」

二月二日，正是越南人民的傳統節日——春節的初一，熱鬧的歡樂，冷氣逼人。被前一天夜裏的勝利所激動的永泰鄉人民，懷着無限興奮的心情，打破了大年初一不下海的習慣，早晨就划着木船到海面打撈殘骸。

北越擊沉美別動艇

侵廣平海面上百次

——新華社記者胡本英——

這是越南軍民擊毀的美帝國主義及其南越走狗的第二艘別動艇。在此以前，一月二十五日永靈軍民曾擊中一艘別動艇，敵人勉強把它拖到十七緯度線以南的鎮門附近，就沉入了海底。此後，在二月十四日和十八日，越南軍民又相繼擊毀和擊傷敵人四艘別動艇。

從海上派遣別動艇入侵越南北方是美帝國主義及其南越走狗所採取的破壞越南民主共和國的罪惡陰謀之一。為此，美帝國主義特地專門派遣了這種快速度的別動艇，由幾個美國軍官直接指揮，他們經常在夜晚，從南越侵入越南民主共和國領海進行騷擾和襲擊。特別是從去年八月五日美國擴大規模侵犯越南北方以來，這種海盜活動更加頻繁。

且聽居民控訴

據廣平省有關部門統計，在這個期間裏，美帝國主義及其南越走狗的艦艇侵入廣平省海面的就有上百次之多。

美帝國主義及其南越走狗的這種海盜行徑，給越南北方沿海和平居民的生命財產造成了重大損失。在廣平省東城鄉，我們訪問了一個名叫黃氏的受害者，他向記者強烈控訴了美帝國主義的罪行。一月二十二日深夜，美帝國主義及其南越走狗的三艘別動艇潛入東城鄉海面，野蠻炮轟東城鄉和平村莊。黃氏和他的妻子正在睡覺，聽到敵炮聲後慌忙出外躲避，可是，阮氏還抱着一歲多的孩子還沒有來得及走出屋子，一顆炮彈落下來，草房立即燃燒起來，阮氏和她最小的孩子就被燒死。在這樣巨大的打擊面前，黃氏沒有哭，他有的只是對敵人的滿腔仇恨，並說：「美帝國主義欠下的血債，一定要用血來償還！」美帝國主義及其南越走狗想用海上騷擾來威脅和破壞越南北方人民的和平建設，而又想挑起越南有的衝突。這是辦不到的。我們在偵察艇的沿海村莊看到，廣大軍民對美帝國主義及其走狗的無恥襲擊，個個義憤填膺，並把仇恨變為力量，更加積極地為保衛祖國生產而努力。同時，他們加強戒備，加強練武，同部隊密切配合，隨時準備給予來犯敵人以迎頭痛擊。現在，永泰鄉等地人民都挖了防炮洞，修築了工事，補充了作戰計劃，日夜加強巡邏。整個海岸變成了一座銅牆鐵壁的戰鬥陣地。

加強戒備 保衛海防

美麗的越南人民軍海軍和海防軍民，為了保衛海人民的生命財產，在自覺地提高警覺的同時，並組織戰鬥力量，提高殺敵作戰本領，決心消滅從海上竄入的一切敵人。永泰鄉人民軍的一個負責幹部對記者說：「美帝國主義企圖依靠它們的別動艇的速度對付我們，但美帝國主義者從海上竄入騷擾我們北方，他們國主義侵犯天上、陸地、或從海上來騷擾我們北方，它們都必將遭到可恥的失敗！」（新華社河內二十七日電）

（上接第一版）

這本書的序言攻擊中共中央關於國際共產主義運動總路線的建議，「明顯地表現了一些不考慮現實可能的論點」，這是「不能接受的和危害的」。它胡說這一總路線是同當前的國際共產主義的戰爭問題的論點是「中國共產黨的和平共處和對抗」的……

在當代民族解放運動問題上，它攻擊說，「中國共產主義者全盤把民族解放運動當作世界的主要矛盾」，企圖把民族解放運動宣佈為世界的新中心和革命的動力……

這本書的第一部分的題目是「馬克思列寧主義的革命和國際共產主義運動的總路線」。它攻擊說中國共產黨的立場是「宣傳和推行」……

這本書用很大篇幅吹捧赫魯曉夫修正主義集團「在蘇共二十大代表大會開始的時期裏」的所謂「新的路線」……

總之，這本書瘋狂反華的字裏行間中，它充分暴露了它的「和平過渡」的論點，宣揚赫魯曉夫的「和平共處」、「和平競賽」和「和平過渡」的路線，鼓吹赫魯曉夫式的修正主義。

以上這本書所引的這一片胡說八道，都是從赫魯曉夫的反華反共的大本營中搬出來的。人們除了看到赫魯曉夫所謂的「和平過渡」、赫魯曉夫的「全民國家」、「全民黨」等修正主義的貨色以外，實在沒有什麼新貨色。人們不難得出一個結論：赫魯曉夫雖然下台了，赫魯曉夫修正主義仍然在那裏作祟。

日本煤礦慘劇何時了？

李挺

東京通訊

煤礦頻頻出事

日本煤礦何以頻頻出事？這個問題自從戰後以來，一直就成爲社會輿論指責的對象之一。在日本礦工中，以煤礦工人的生活最艱辛。他們天天在暗無天日的黑洞中，爲壟斷資本家賣命，換來的卻不足最低限度的溫飽。而煤礦事故卻不斷地發生，從一九四八年六月十八日福岡縣勝田煤礦爆炸事件算起，到這次夕張煤礦爆炸慘劇爲止，前後已發生過重大的煤礦事故達十九起，礦工死亡數字達一千九百餘人。

日本北海道夕張市附近「北海道煤礦公司」所屬一座煤礦，二月二十二日下午六時發生大爆炸，死亡五十九人，失蹤一人。這是繼一九六二年十一月九日，福岡縣三池煤礦爆炸造成死亡四百五十八人慘劇之後，又一次煤礦大慘禍。戰後，煤礦爆炸事件不斷發生，小事故幾乎月月都有，重大傷亡的事故每年在兩宗以上。日本議員指出這是日本最大的恥辱之一。

這次夕張煤礦出事，又是由於坑道內瓦斯爆炸造成。慘劇現場是煤礦公司第一號坑道，距坑口約一千二百公尺的深處。當時坑內有一百八十名礦工在工作。突然一聲震耳欲聾的爆炸後，在坑底接近爆炸處所的七十八名礦工走避不及，立刻被爆風震暈，跟着，坑道頂部的工事坍塌，大部分礦工被活埋在坑裏。

難屬哭聲震天

事故發生後，直到第二天上午三時，救援工作仍然無法達到礦工遭活埋的地方。八百多礦工家屬日夜守在坑道旁邊，哭聲震地。當一具一具的屍體被挖出到地面時，親人們搶天呼地的慘哭，聞者心碎。

據通產省礦山保安局派人調查出事現場後宣佈，出事原因是瓦斯爆炸。出事時一號礦坑坑道內的瓦斯含量已遠超過規定數值百分之一．五以上，達到百分之五到十五。當時採礦當局竟沒有及時發覺這一危險局勢。據礦山保安局說，當煤礦坑道空氣中的瓦斯含量超過安全限量時，礦工的風鎬在煤層中只要發生一星點火花，立刻就會釀成重大災難。坑道內電試或電源開關發出的火花，或支持坑道的鐵柱與鋼梁發生摩擦而產生火花，都會造成巨大的爆炸。從這次礦工屍體被掘出時，連眼、耳、鼻孔中都塞滿煤塵，可以肯定是瓦斯爆炸造成的慘劇。

安全設備太差

北海道煤礦公司總經理萩原在出事後承認：「坑道內的安全制度仍然有缺陷，今後須加以注意。」但是日本煤礦工會對萩原這種輕描淡寫的解釋大爲不滿，決定在二十五日先臨工一天，要求公司當局優厚撫卹死者家屬，立刻徹底改善坑道內安全設備。

日本煤炭工業是歷史最悠久的產業。近年來煤礦工業一直陷於深刻的不景氣狀態中。從一九五八年以來，中小煤礦不斷停止生產，封閉礦山，礦工的生活越來越悲慘。由於日本大量進口外國的柴油，壟斷資本家認爲煤炭業的衰退是不可避免的，並藉此大批解僱工人。現在殘存的一些煤礦大多數控制在三井、三菱等財閥手中。這些壟斷資本企業一面解僱工人，一面大力推行「產業合理化」計劃，使礦工的負擔容前增加。

礦工生活最苦

例如這次出事的夕張煤礦。一九六〇年二月發生瓦斯大爆炸（死四十二人）時，每名礦［illegible］百計地想辦法轉業，礦工人數越來越不足，加上資方不注意安全，拚命加重礦工的工作，日本煤礦慘劇就不斷地製造出來了。

越南民軍準備隨時回擊敵人

英「公費醫療」制度出危機

康平

「公費醫療」原是工黨執政看家法寶之一，但缺點重重，早已引起廣大的英國人和有責任感的醫生不滿。現在，爲「公費醫療」服務的二萬三千名家庭醫生和牙醫爲要求改善待遇與地位，揚言出集體辭職。

英國近事

在西方國家中，英國自命是最講求社會福利的國家，而「公費醫療」制度是它所標榜的社會福利的支柱。可是最近全國爲「公費醫療」制度服務的二萬三千名家庭醫生以及□萬名的牙醫要揚出總辭職，「公費醫療」制度已瀕臨崩潰的危機。

英國的「公費醫療」制度是一九四八年工黨政府爲籠絡民心，緩和國內階級矛盾而公布的。這種所謂「公費醫療」的辦法，就是把醫生分爲兩大類：一類是各科病症都看的全科醫生，他們也就是家庭醫生，專門對固定的患者診病；另一類是醫院或專門診所的專科醫生。按照「公費醫療」法的規定，凡是爲「公費醫療」服務的家庭醫生接待的病人都是固定的，行政、設備費在內。這些醫生按接待病人的名額向政府領取補貼，每擴大一個接待名額，不論其有病無病，一概可以從政府領得二十先令六便士的醫療補貼和十先令的設備和行政支出補貼。家庭醫生爲增加收入，往往把接待名額擴大到最高的三千五百人的限度。按照專家的估計，一名家庭醫生最高工作量也不能超過二千五百名病人，要多應付一千名病人，當然也就顧不了醫療的水平，病人也只好聽天由命了。目前，一名家庭醫生的全年收入爲二千七百六十五英鎊，加上約收入的三分一的設備和行政費。

至於專科醫生，當年的工黨政府爲了取得他們的支持，給予特殊的待遇。「公費醫療」法規定，凡爲「公費醫療」服務，其補貼比家庭醫生高一倍，此外還可以享受假期和額外獎金，並可以開設私人診所或在醫院兼職。由於家庭醫生與專科醫生的待遇懸殊早已造成兩者之間很大的矛盾，家庭醫生往往把病人推給專科醫生，而專科醫生所關心的也是錢，把大部分時間花在替私人診病。這樣一來，受「公費醫療」的病人就像皮球一樣被推來推去。病人醫療被拖延早成爲英國醫療事業中一個極嚴重問題。

廣大的英國人和有責任感的醫生，對於這種「公費醫療」法甚爲不滿，從去年秋季便掀起指責這種輕病重的「公費醫療」制度的浪潮。現在，家庭醫生提出兩項問題要求政府改善：第一是家庭醫生的社會地位問題，他們認爲家庭醫生和專科醫生的地位太懸殊了。第二是家庭醫生的待遇問題，他們認爲他們的收入追不上不斷上升的生活費用。他們具體要求政府增撥公費醫療的年度經費一千八百萬英鎊。

經過幾個月的交涉，政府目前只答應增加五百三十萬英鎊，並堅持新增的部分應該包括行政、設備費在內。從這個數目實際來說，每個醫生每年只增加六十鎊的收入，因此，醫生們大爲不滿，他們認爲這種增加對他們是極大的侮辱。代表家庭醫生進行談判的醫務總委員會在二月中旬便建議家庭醫生發出辭職通知，實行總辭職。這項建議一提出，許多家庭醫生紛紛提出辭職，同時，牙醫也決定來一個總辭職。

雖然，按照規定，如「公費醫療」服務的醫生辭職須提前三個月通知，現在通知辭職，也要在五月底才能生效，但是，如果在這三個月來還得不到合理解決，英「公費醫療」制度就得壽終正寢。

美「和平隊」到處捱罵

掛羊頭賣狗肉

明華

據外電報道，美國總統約翰遜二十六日要求美國會撥一億零四百萬美元，作爲派遣到全世界各「不發達國家」去的「和平隊」的活動經費，並要求在明年七月一日起至八月底止，把「和平隊」的一萬五千人擴大到一萬七千人。約翰遜竟不諱言和平隊「已成爲分配美國在世界責任的一部分」。

大家知道，「和平隊」的祖宗就是肯尼迪，它是在一九六一年三月一日由肯尼迪以行政命令成立的，當時由肯尼迪的第三妹夫、老牌特務頭子施里佛任總監。美國「和平隊」是美帝國主義進行反革命輸出的新型傳教隊，是美國壟斷資本集團變相的兜售隊，又是美國中央情報局和五角大樓所賞識的新式第五縱隊，它被賦予到各「不發達國家」進行間諜特務和顛覆活動的任務。

據報道，美國「和平隊」被分派到亞、非、拉三洲四十六個國家。但不少地方對這個所謂「和平隊」實行反對和抵制，甚至要驅逐它們出境。第三屆全非人民大會在決議中便指出：美國「和平隊」是新殖民主義的一個典型，「其目的是爲了征服，並在經濟上控制非洲」。非洲國家民族主義組織也發表聲明，說「美國和平隊以援助亞非國家爲名，實際上爲美帝國主義謀取利益」。「加納時報」短評稱之爲「是新殖民主義的機構，其目的是顛覆不發達國家，使之成爲美國經濟帝國主義的傀儡」。智利「世紀報」指出，「和平隊」的主要任務「是進行公開的間諜活動，製造混亂，從政治上和思想上迷惑和麻醉群衆」。

除了在輿論上聲討美國「和平隊」的國家外，尼日利亞曾舉行了有一千多人參加的大會，譴責美國「和平隊」在尼日利亞的罪行，要求全國學生和全非洲人民予以堅決的抵制。印尼人民不止一次的要求拒絕「和平隊」入境。

菲律賓是美國的傀儡，但美國派到那裏的「和平隊」仍然不受歡迎。馬尼拉「菲律賓自由周刊」曾發表文章反對美國不斷將「和平隊」人員派入菲律賓，並說「和平隊」人員的工作妨害了當地人民的「一般日常生活，民族風俗和傳統」。最近，菲律賓國會一位官員曾呼籲政府勸告美國，不要再派「和平隊」到菲律賓「教英文」，因爲「和平隊」的英文知識比許多菲律賓人「水皮」。這就又證明，美國「和平隊」實「是掛羊頭賣狗肉」。隨着它的真面目不斷被揭穿，「和平隊」已成了三洲各國最不受歡迎的人物。

藤條拉倒軍運火車

越南南方民軍戰鬥故事

我們這一單位的同志，坐在平定—富安公路旁早已挖好的工事裏，等待着美國及其走狗的軍事列車的到來，準備向他們發動一次進攻，以便把這列軍車消滅掉。

我們每一個人都焦急地等待着這一時刻的到來。

等待軍事列車開來

記得在上級指示我們研究和準備消滅這列軍用火車的時候，每一個同志都感到無比興奮。經過一段很短時間的偵查以後，我們就掌握了這列軍用火車在哪一天開車，運載的是什麼東西，以及護送這列火車的軍事力量如何等一系列問題。我們人民武裝部隊感到最困難的是，究竟要用什麼東西才能使這列軍用火車翻倒？因爲我們大多是一些剛離開鋤頭、參加革命隊伍的人，武器不足，缺乏戰鬥經驗。因此，我們整天忙着想辦法。許多「方案」都提出來了，但是這些辦法，大家都認爲存在着許多缺點，不能採用。經過反覆的研究和討論，我們認爲唯一的辦法，是用大藤條拉開鐵軌，使列車翻倒。

決定以藤條拉開鐵軌

這種辦法，雖然是個極簡單的辦法，但是我們經常記住上級的指示「盡可能用現有的各種武器，包括最簡陋的武器，來戰勝敵人」。況且，我們僅有的武器，不外是那些少得可憐的爆炸物，而且對使用這些爆炸物我們卻感到生疏。

在獲悉這列軍用火車經過這個地區的準確時間後，我們便［illegible］到實地去作最後的測量和檢查。我們用兩條粗實的大藤條，每根長二十米，分別綁在已經拆掉螺絲釘的兩根鐵軌上，又用雙腳踏着反覆地試拉了幾次，都成功了。

實地「演習」，雖然已經證明了用這兩條藤條可以把鐵軌分別拉開，使火車由此而脫軌翻倒。但是，今天晚上每個人的心裏都感到忐忑不安，緊急極了，負責拉藤條的幾個同志，更加緊張，他所擔心的是恐怕藤條斷掉或者綁在鐵軌上的結子鬆了。他又想，如果過早地拉鐵軌，敵人會發現而及時把火車煞住；要是來不及拉鐵軌，火車便很快地過去了。這時，那個負責拆鐵軌上的螺絲釘的「機器工人」，也焦慮不安，他想，拆鬆了的螺絲釘到底能不能使這列火車翻倒吧？所有的人，從來沒有一個幹過這些工作的。

突擊隊富有戰鬥經驗

唯有突擊隊員鎮靜、沉着地等待着。因爲他們有着戰鬥的經驗。

戰鬥的時刻終於到來了！火車輪沉重的轉動聲由遠而近。車頭上的探照燈也很快地向我們埋伏的地方射來。這列大約有幾十個車廂的軍用火車，這時候距已拆鬆了的鐵軌還有十來米，大家都屏住氣，等待着命令。

「拉！」洪亮的命令聲下達了，只見沿着鐵軌有一道褐色的條條在擺動，但火車還不斷地向前奔駛。「哎呀！糟糕——」一個年青戰士的口裏脫口而出。「落空啦！落空啦！」又是一陣憤怒的埋怨聲。

妙極！火車鍋爐爆炸了

只有指揮員滿有把握地沉着地等待着情況的變化，「妙極！妙極！」當他正在喃喃自語的時候，火車頭發出了一聲巨響，響聲震撼了整個山林，並且還不斷地傳來了回響。火車的鍋爐爆炸了！

原來火車老早就脫軌了。由於慣性，它向前行走了一段路程，便像一座大山倒塌一樣翻倒了。

火車翻倒了，戰士們沒有等到指揮員命令，便衝上去，子彈像雨點般向敵人射擊，使敵人死的死，傷的傷，餘下的則慌忙地向我軍投降。只有在後面沒有翻倒的車廂上的少數敵軍，仗着車廂進行頑抗。但經過了短促的接火之後，我們也把他們殲滅了。

殲滅了敵人，取得了全勝，指揮員便命令我們離開鐵路線，回到山林中去。

中國商品譽滿巴黎

巴黎通訊

商展營業額空前大

巴黎兩家大百貨公司——「市府商場」和「春天商店」正在舉行「中國商品展覽」。

在巴黎，每年這個時候正是生意清淡的季節。但是，「在二月九日和十日開始的『中國商品展覽』卻引起了轟動。每天，成千上萬的顧客川流不息地湧進這兩家百貨公司陳列和出售中國商品的地方，搶相瀏覽中國貨物。」記者看到，在兩個公司的其他部門裏，顧客寥寥可數，店員在站着聊天，唯有出售中國商品的地方，櫃台前面擠滿了人，售貨員忙個不停。「據『市府商場』負責人說：他們過去舉行過意大利、比利時、日本等國家的商品展覽，但一次也沒有這次這樣受顧客歡迎，營業額這樣大。」

爲了使這次展覽能夠吸引更多的顧客，兩家公司都在廣告上下了一番功夫。報紙上登了四分之一版大小的廣告，上面印着五星紅旗；電視台和廣播台都作介紹；在「市府商場」附近的各個地下鐵道車站上，張貼着四平方米大小的巨幅招貼，鮮艷的五星紅旗引人注目。在兩家公司臨街的櫥窗下，高層商場的各個通道裏，更是掛滿了展牌，商店的擴音器不斷播送，「一遍又一遍地勸說顧客去買中國商品」，還穿插着播送中國音樂。

共佔地三千平方米

在巴黎，中國是個引人注目的國家，中國商品，也同樣引人注目。法國人敬重中國有古老的文化，人們都希望在自己的客廳裏能有幾件精美的中國藝術品或其他擺設，以引起親友們的羨慕。

兩家公司展覽的規模都相當可觀，商品種類也很多。「春天商店」的「中國商品展覽」佔地約二千平方米；而「市府商場」的則佔地約一千平方米。出售的貨品中有陶瓷器、象牙、玉、石、竹、木雕刻、景泰藍、首飾、銅器、錫器、刺繡品、中國畫、絲織品、毛皮、地毯以及鑲大理石或螺鈿的紅木家具等等。

派專人赴中國辦貨

新華社記者 李延寧

「春天商店」是自己派人去中國辦貨的，辦來的小玩意品種繁多，像泥塑的京劇臉譜啦，扇子啦，鑼、鼓、簫、笛、宮燈啦，北京廟會時出售的風箏和燈籠啦，乃至搔癢用的「老頭樂」啦，統統辦來了。「市府商場」也有其特色：罐頭食品、酒、茶、乾果等等，一應俱全。一句話，使身其間，大有在北京東安市場的感覺。

現場布置絞盡腦汁

貴重的物品，例如較大的玉器、牙雕，固然使人們讚嘆不已，而一些價廉物美的小東西，如折扇、紋鳥、木偶等，則更爲廣大顧客所喜愛。這些東西每件只售一兩個法郎，等於喝一瓶汽水或乘坐兩次地下電車的費用，因此銷得很快。

這兩家公司還都設有小吃部，出售中國食品。記者在「市府商場」參觀時，就看見有人在［illegible］，還有人在吃酒釀。

在現場的布置方面，兩家公司都費了不少腦汁。「春天商店」四樓一進門就是一個中國牌坊，櫃台和櫃台之間的通道都掛着中文的路牌：「北京道」、「上海道」、「廣州道」……。樓上也有許多中文廣告、對聯。在「市府商場」的中國商品展覽部分，又是一個樣子。這裏所有的通道都掛着中國燈，還有許多朱紅色的木板，看起來，這一角商場彷彿籠罩在紅色的旗林之中。

巴基斯坦經濟新成就

巴基斯坦在鞏固獨立經濟上取得成績。

巴基斯坦是世界上最大的黃麻生產國之一，目前巴基斯坦已經建立了二十四家黃麻廠。在東巴基斯坦首府達卡附近，已建立起自己的黃麻工業中心。巴基斯坦的植物油、食糖、紙張和香煙產量有較顯著的增加，目前這些產品巴基斯坦基本上可以自給。

此外，據巴基斯坦「黎明報」不久前報道，巴基斯坦政府已決定以巴基斯坦國營石油公司作爲經營石油產品輸入的唯一機構。這項決定從今年初開始執行。由巴基斯坦石油公司代替英美石油公司經營石油輸入業務以後，估計每年可以節省價值二千萬盧比的外匯。（中）

潮僑塑膠廠商會理事長說 本港塑膠品外銷今年續有利可圖

去年該業曾受英徵附加稅影響

【本報訊】潮僑塑膠廠商會前日下午六時，在［illegible］酒家舉行會員春節大會，並改選。是晚九時，該會舉行會員春節聯歡，理事長致詞說，該業去年外銷雖有進步，但英國加徵入口附加稅，該業務退落；現在逐步減稅，可望恢復。展望今年，該業外銷可繼續有利，希望出口商行多開海外新市場，同業多研究新出品，保持良好品質，適應海外市場，促進外銷。

「昨天開會選出新人」

會上，選出第五屆理監事如下：理事長［illegible］、副理事長［illegible］，理事林鴻道、林永興、徐光、成安、顧業通、張定鎬、華通、黃雪峰、祥茂、劉業成、南強、張華達、金鐘、許兆南、南豐、黃樂明、南華、黃盛、義光、陳君樹、陳若霖、高永河、天星、吳文元、東成等。新理監事將另行選舉各部門首腦。

聯歡會上舉行幸運抽獎，獎品有電視機、收音機、電唱機、錄音機、電飯煲、電風扇等六十餘個。

啓德遊樂場送花燈

今起一連三晚遊客有得燈機會

【本報訊】啓德遊樂場花燈大會展出的手工藝燈百餘種，深得各界人士讚許。該場連日接到各界來函，要求轉贈花燈，更有要求贈送者。該場主人現爲酬謝港九各界人士，定由今日起一連三天，每晚分別贈送花燈，凡到場遊樂之遊客，均有獲得花燈之機會。爲增加趣味起見，該場由今晚起邀請影劇紅星鄭碧影、余麗珍、黃金鳳、南紅、丁皓等主持贈送。

第一晚（即今晚）贈送六角魚鱗燈、鱷頭宮燈、六角花籃燈、圓形花籃燈、彩宮燈、四方走馬燈及彩燈；第二晚（三月二號）贈送燈芯宮燈、花籃底彩燈、圓花元彩燈、針紮剪紙燈、鱉燈、小八方八角元彩燈、六角花籃燈、走魚燈、四方走馬燈及彩燈；第三晚（三月三號）贈送魚鱗鳥形燈、小八方走馬燈及彩燈。

中國唱片欣賞會 將在大會堂舉行

由裕華公司招待顧客

【本報訊】裕華國貨公司將於本月六日晚在大會堂音樂廳舉辦「中國唱片欣賞會」，選播最新中國唱片。內容以通俗、動人的歌曲爲主，包括中國各地民歌、少數民族歌曲、歌劇、電影歌曲等，期中亦配插幾首精選的笛子或二胡獨奏以及熱鬧的吹打樂等，內容十分豐富。

爲增加聽衆欣賞興趣，該公司於當晚對每人贈送紀念品一份。凡係該公司顧客而欲欣賞中國唱片者，可於明（二）日起分別到該公司九龍彌敦道總店三樓唱片部、二樓唱片部，或深水埗北河街分店、或德輔道中分店二樓收銀櫃等處索取。因座位不多，先到先得，每人限領一張，派完即止。

百貨職工會 今晚有聯歡

【本報訊】港九百貨商店職工會定今晚八時在大會堂音樂廳舉行「春節聯歡晚會」，免費招待該會會員、同業、家屬參加，入場券已於早日發出。晚會節目豐富，有粵曲、舞蹈、口琴合奏、手風琴結他合奏、男聲小合唱、女聲小合唱、大合唱、粵劇「刺梁冀」，還有楊永康、余麗分別演唱男中音、男高音。節目大部由會員擔任演出。

鄭氏宗親會 新會所揭幕

【本報訊】鄭氏宗親會會員昨在灣仔道鵝頸大廈六樓之新會所舉行揭幕典禮，昨天下午三時揭幕，典禮由保良局主席［illegible］主持，隨即在［illegible］酒家舉行第八屆理監事就職典禮及會員春節聯歡大會。

遷慶圍村防火處 昨開春節聯歡會

【本報訊】京士柏街坊會［illegible］新村防火處人員，昨晚在紅磡［illegible］舉行春節聯歡會。

九龍華商會新員 後晚舉行就職禮

【本報訊】九龍華商會定三日晚上在金漢酒家舉行第廿一屆理監事就職典禮聯歡大會，請副首席民政司何禮文任監誓，該會會長及理監事擔任招待，副監事長［illegible］。

錨嘜奶製品展覽 兩天觀衆二萬餘

【本報訊】香港新西蘭產品有限公司主辦的錨嘜奶製品展覽，昨日下午六時閉幕。兩天來參觀人數共二萬四千人，情況熱鬧。展覽會內錨嘜奶粉及錨嘜芝士供不應求。展覽會內錨嘜奶粉的試飲位，向大用夫婦奶粉牛油，茶杯，共萬多個。

聖士提反女校 家長教師聯歡

【本報訊】聖士提反女校家長教師會前日在該校舉行聯歡會。該會會員、家長、教師，紛紛蒞臨，到會者數百人，校長白居雅、［illegible］、小學主任［illegible］等在場招待。

博愛醫院 明晚義演

今拍賣裝飾

【本報訊】新界博愛醫院定明晚在大會堂舉行粵劇義演，由鳳凰劇團演出。該院［illegible］今天下午在大會堂拍賣［illegible］。

港府公地拍賣 改爲兩週一次

第二季賣地日期已編定

【本報訊】港府最近公佈四、五、六月份內拍賣公地的報告顯示，以往大部每隔一週拍賣一次，已改爲每隔兩週拍賣一次。該一季內拍賣卅七幅公地的地段、面積、日期等情形如下：

日期	地段	地點	用途	面積（呎）
四月份				
十二日	RBL七七九	祠士甸山道	私人住宅	三〇，六〇〇
十二日	AIL二九〇	黃竹坑道	工業、貨倉	七，八三〇
十二日	AIL二九一	黃竹坑道	工業、貨倉	七，八三〇
十二日	AIL二九五	黃竹坑道	工業、貨倉	七，八三〇
廿六日	KTIL六二八	觀塘	非工業用、住宅	二，七五〇
廿六日	KTIL六三二	觀塘	非工業用、住宅	五，三二〇
廿六日	KTIL六二九	觀塘	非工業用、住宅	二，五三〇
廿六日	KTIL六三〇	觀塘	非工業用、住宅	二，五三〇
廿六日	KTIL六三一	觀塘	非工業用、住宅	二，五三〇
五月份				
十日	RBL八五四	碧瑤角道	私人住宅	二五，八七〇
十日	AIL二九六	黃竹坑道	工業、貨倉	七，八三〇
十四日	IL八〇三九	大坑道	私人住宅	二，八四〇
十四日	RBL八五五	碧瑤角道	私人住宅	四，二二〇
十四日	GWIL三三	柴灣	工業、貨倉	一三，四四〇
十四日	AIL二九九	黃竹坑道	工業、貨倉	七，八三〇
十四日	AIL三〇〇	黃竹坑道	工業、貨倉	七，八三〇
廿八日	AIL三〇一	黃竹坑道	工業、貨倉	七，〇〇〇
廿八日	KTIL六二五	觀塘	非工業用、住宅	二，七五〇
廿八日	KTIL六二六	觀塘	非工業用、住宅	二，七五〇
廿八日	KTIL六二七	觀塘	非工業用、住宅	二，七五〇
廿八日	KIL九三七六	土瓜灣	工業、貨倉	四，〇〇〇
廿八日	KIL九三八〇	土瓜灣	工業、貨倉	九，五四〇
廿八日	KIL九三八一	土瓜灣	工業、貨倉	一〇，八七八
六月份				
十日	AIL二九七	黃竹坑道	工業、貨倉	七，八三〇
十日	AIL二九八	黃竹坑道	工業、貨倉	七，八三〇
廿四日	KIL九三六九	土瓜灣	工業、貨倉	六，〇八一
廿四日	KIL九三七〇	土瓜灣	工業、貨倉	六，三〇〇
廿四日	KIL九三七一	土瓜灣	工業、貨倉	七，五〇〇
廿四日	KIL九三七二	土瓜灣	工業、貨倉	七，五〇〇
廿四日	KIL九三七三	土瓜灣	工業、貨倉	五，八八七
廿四日	KIL九三七四	土瓜灣	工業、貨倉	六，〇〇〇
卅一日	KIL九三六八	[illegible]道六號	非工業用、住宅	七，二〇〇
卅一日	KIL九三七五	土瓜灣	工業、貨倉	一三，八八七
卅一日	KIL九三七七	土瓜灣	工業、貨倉	六，六八七
卅一日	KIL九三七八	土瓜灣	工業、貨倉	一四，〇〇〇
卅一日	KIL九三七九	土瓜灣	工業、貨倉	一六，八〇〇
卅一日	KIL九三八二	土瓜灣	工業、貨倉	一〇，〇七五

新界新聞

預防痲痺症運動 今再在各區展開

青衣將首見四層高樓

今年新界痲痺症運動之地區，有長洲、坪洲、南丫南、南丫北、西貢墟、大澳、東涌、大嶼山、元朗十八鄉、青山、荃灣、粉嶺、西貢、坑口、大埔等區。

▲新界土地價，隨着港九地產物業下坡，而走下坡；南新樓宇及住宅樓宇，租值也比港九冷淡。只個別地區尚有人問價地作［illegible］。

▲今年鄉事二項防小型噴射［illegible］。

▲青衣島居民人口日增，原有鄉屋不數應用，不少鄉民以其積蓄建築兩層新屋，如誠田、新圍及大王下村等，新建築物亦有多起；加以其他公共衛生建設及填海築路工程陸續進行，最近更有四層高之樓宇興建，爲三合土建築物，打椿工程已在進行中。至於被劃爲影響發展計劃的地區工業及大王下村南之住家舊屋，有年內被遷大廈之議。

歌劇「江姐」感染力强 香港音樂電影界讚好

昨日演出兩夜場 二千香港觀衆前往欣賞

【本報訊】新歌劇「江姐」，昨天在深圳戲院演出日夜兩場，近二千香港觀衆深深被江姐偉大的革命英雄形象所感動。他們懷着對這位英雄人物深厚的敬意，一次又一次地熱烈鼓掌。

從第一幕江姐出現在重慶朝天門碼頭開始，而至川北途中，目睹親密戰友老彭英勇犧牲而會見雙槍老太婆後智奪美帑軍火，至被叛徒出賣被捕，直至最後在渣滓洞「中美合作所」集中營中與敵人面對面的鬥爭，慷慨就義，觀衆始終被她那種威武不屈從容就義的英雄氣概所感動。在三個多鐘頭的演出中，觀衆的感情始終隨着劇情的發展而起伏，人們為江姐能夠走上征途參加戰爭，而歡欣鼓舞；為老彭的犧牲而悲痛；為江姐的安危而分憂；為江姐義正辭嚴地痛斥敵人的英勇行動鼓掌歡呼。

尤其是第二場，當江姐在征途中目睹親愛戰友犧牲的場面，以及第三場與雙槍老太婆見面時，彼此隱瞞不幸消息時那種比母女之情還要深厚的階級感情，都强烈地感染着觀衆。不少觀衆都被感動得掉下熱淚。第五場江姐在聯絡站遭到叛徒捕時，台下有兩位老太太都情急地說：「快些逃吧！快些逃吧！」

飾演江姐的演員共有三位，在每一場的演出中，均由兩位演員輪流演出上下半場。對於萬頴香、鄭懇兩位的演唱，好幾位香港音樂界人士都稱讚：純樸、親切。對於蔣祖績的演唱，他們都稱讚：嗓子清脆，唱得流，即使坐得比較後，也聽得很清楚。

不少觀衆也津津樂道飾演雙槍老太婆的孫維敏以及飾二嫂的寶京、飾甄洪順的盧鵲顯，都稱讚她（他）們所扮演的角色，性格非常突出。

「江姐」一劇中，大量運用了好些地方戲曲及民間音樂，更令觀衆感到新穎親切。香港一些音樂界及電影界的人士看後，都稱讚：雖然吸取了很多別的東西，但卻顯得十分調和統一，使它的內容更感豐富。

三個鐘頭過去了，走出戲院，觀衆們仍感到心頭熱呼呼的，江姐那高大的英雄形象，彷彿還屹立在眼前。

昨日上午，在欣賞「江姐」之前，觀衆並欣賞了一部精采的電影「碧波飛燕」。

「江姐」今晚繼續在深圳演出，不少香港觀衆將往欣賞。

「江姐」演員在觀衆掌聲中謝幕 （本報攝）

身穿飛機恤 倒臥貴妃床 老牙醫離奇死

積蓄買樓本錢不翼而飛

他是元朗父老已行醫二十餘年

生前荷包永不離身 死後袋裏只剩一毫

【本報訊】新界元朗一名老牙醫，昨晨八時卅五分，被發現離奇倒斃於診所中。據說死者生前所有的積蓄，亦告離奇失蹤，死後袋裏却只剩一角錢。

死者鄧鎰，六十一歲，有四子三女，同住元朗厦村。鄧是厦村鄧族房長，地位僅次族長。他又是有廿多年經驗的老牙醫，診所設在元朗泰祥街十六號二樓。據街坊說，鄧平日為人和藹，有說有笑，身體康健，好飲早茶。

最初發現死者的，是他的契姪女鮑氏，又名「肥婆廖」，「肥婆廖」四十多歲，住元朗大馬路，丈夫是元朗某茶居東主，有六子女。

六年前，「肥婆廖」到鄧處修牙，互相認識，以後，她將女兒上契鄧鎰，成了老契，後來，鄧的男雜工因病身亡，「肥婆廖」接替頂上，月薪一百元，但據「肥婆廖」說，鄧是屬於幫忙性質。

昨晨八時許，「肥婆廖」買餸返診所，見街門上鎖，按鈴無應，乃通知樓下「兄弟麵店」的陳老闆，着他通知鄧的家人；另方面，她找路警。路警在後巷爬上二樓診所，破門入內，發現死者倒臥廳中貴妃床上，身穿啡色飛機恤，綿條點衣褲，口吐白沫。警員見事態離奇，着「肥婆廖」通知警署。大隊警員趕至，鄧的家人也趕至，經檢驗一番，覺後，死後所遺，却道機遊條。他們覺得很「奇」。

據「兄弟麵店」的陳老闆說，前日下午四點多鐘，他還見死者有講有笑，並無異樣。

死者遺屬表示，死者生前曾表示，他有點積蓄，意欲買樓，可是鄧鎰平日不離身的腰包不翼而飛，鎖匙包、身份證、工作證上的鑲牙用的金水俱告不見，衣袋裏只得一角錢。

又據「肥婆廖」說，她前日下午六時卅分左右離去，那時死者將門關上，往後情形不知。她說，死者往日習慣將街門（設在地下樓梯）及樓門均上鎖，騎樓窗亦緊閉的。昨日却發現騎樓有一扇窗開着。

警方在現場展開調查後，至昨日上午十一時許，始將死者屍體搬走。鄧的街門仍然鎖上。鄧鎰因何離奇倒斃？警方還在調查中。

離奇斃命的老牙醫就住在這層樓內（黑箭所指）

本月上旬內 冷空氣續來

一股微弱另一股屬中等

【本報訊】據廣東省氣象台昨天發佈三月上旬天氣預報稱：預計三月上旬，歐亞平均環流比較平均，二日到四日有一股弱冷空氣影響本省，上旬末到中旬初，又有一股中等强度的冷空氣入侵本省。粵北地區可能有三天左右低溫的陰雨天氣，本旬總雨量，北部二十到卅毫米，中部十五毫米左右；台山以東的南部沿海地區十毫米左右，台山以西的南部沿海地區二十毫米左右，本旬平均氣溫，北部攝氏十五到十七度，中部十六到十八度，南部十七到十九度。本旬極端最低溫度，北部攝氏八到十度，中部十度到十二度，南部十一到十三度。

該台同時發佈强風報告稱，汕頭專區海面在未來廿六小時內，有五到六級陣風七級的東北到東風。預測汕尾以西到珠江口之間海面，今日多雲到陰，東北到東風，四到五級；明天偏東風，四級，最大五級。

天氣預測

和緩東風，晨早有霧，後來轉為天色晴朗，天氣比昨日稍暖。

東江之水越山來

紀錄片後天起上映 四間影院今起展出工程模型

【本報訊】港九普慶、珠江、國泰、高陞四院將於三日起放映大型紀錄片——「東江之水越山來」。四院今日起，在大堂內展覽該工程的立體模型，供觀衆欣賞。

影片「東江之水越山來」，紀錄了關係到香港每個同胞的食水問題的東江——深圳供水工程的整個興建過程。這個工程包括了十二個工地：新開河、橋頭抽水站、司馬抽水站、旗嶺閘壩和抽水站、塘頭廈攔河閘壩、馬灘閘壩和抽水站、竹塘閘壩和抽水站、沙嶺閘壩和抽水站、上埔水壩與抽水站、雁田水庫、白泥坑人工渠道和深圳水庫等。東江水經過這十二個站的抽水送水，經過了八十三公里路，提高了四十六公尺水位，經深圳水庫而流到香港。

廠商正試製電視機

原子粒收音機去年出口量大增 製衣業出口亦比三年前增一倍

【本報訊】香港製的原子粒收音機，去年出口三百五十萬具，總值達九千五百萬元，成為僅次於棉紡工業、塑膠製品的輕工業產品。上述消息由最近出版的港府年報透露。年報又指出，與此同時，原子粒收音機的配件也大量出口，同性質的電視機正在試製中。原子粒收音機的銷場擴達六十七國，內中以英、美、澳最多，此類工業於一九五九年首創，之後每年倍增長。

關於塑膠製品，去年總產值達六億一千三百萬元，內中除塑膠花為大宗外，尚有玩具、洋娃娃、家庭用品及塑膠衣料等。

年報說，紡織工業產品出口數值，去年佔港製出口貨百分之五十二，一共五億六千萬平方碼，年內製成的棉織品，作為紡織工業一環的製衣工業，去年僱用五萬九千工人，全年出口數值十六億一千九百萬元，比一九六一年約增加一倍。該業所製衣着多式多樣，從內衣、睡衣、運動恤到時裝、西服、毛織品，式式俱備。

港府去年賣地 淨入兩億餘元

等於百年來總數四分一

【本報訊】在一九六三年至一九六四年內，港府出售公地收入共二〇七，一五七，九八五點一三元，從一八五一年起，歷年賣地總值八三三，六四七，四〇九點二元。也就是說上一年度賣地收入，相當於百年來的四分之一。上項消息由港府年報透露。

回顧一九四六——四七年度至一九五五——五六年度的十年間，港府賣地收入共六七，六一七，七一一元，約相當於上年度三分之一，由一九五六——五七年度至一九六〇——六一年度的五年間，賣地收入共一七七，三七五，六五五元，也比不上六三——六四年度一年的收入。

一九六一——六二年度賣地收入是一〇七，二二五，三〇一元。六二——六三年度的賣地收入是一三四，四〇二，七八〇元，亦即百年來最高峰的一年。

中文大學 今起報名

【本報訊】中文大學三間學院本年度入學試報名，定今日開始，直至本月底截止。

考試科目分十一種：中文、英文、中史、歷史、地理、生物、化學、普通數學、高級數學、物理、美術。

報名時間，每日上午九時至下午一時，但由下午二時至五時，（星期六則上午九時至一時）。報名地點為九龍彌敦道恒生銀行大廈十三樓中文大學辦事處。

報名費每人港幣三十元，入學試在七月辦理。

佛都爆火？ 萬佛寺鬧血案

老婦與僧爭執被棍傷頭

【本報訊】昨日下午五時，沙田萬佛寺發生一宗罕見傷人案，一老婦不知怎的與一出家人起爭執，結果，六根清淨的出家人，被激出無名火，那老婦被人用木棍擊傷頭部，送往醫院。傷者劉×璞，五十八歲，住沙田下龍涌四十×號石屋。

茅菜坑不准重建屋 災民徙置柴灣

今日下午須往徙置處領取白咭 災民盼當局救濟助建屋

【本報訊】鯉魚門茅菜坑木屋區火災災民，將被安置在柴灣。昨天中午，港府徙置事務處人員，分批帶着災民到柴灣第一段鯉魚門炮台山坡下量地，每人佔地長八呎，闊三呎（連廚房在內）以便建木屋。

據徙置事務處人員宣佈：今日下午二時，災民須帶身份證或登記咭到徙置處登記領取建木屋白咭。

災民說，他們大部分為坭工、小販和各行業工人，平日靠雙手搵食，這次家被燬，衣物盡失。因此，他們盼望有關當局撥款救濟或資助木料，使他們能重搭木屋。

防火涉及限制顧客人數 消防處長談酒家

說不掛客滿牌最好設立等候室 他透露每月有六十家酒樓被控

【本報訊】據港府消防事務處處長郗士客對新晚報記者透露：關於酒樓茶室以及夜總會的人數問題，是有一定的規定的。包括顧客以及樓面的侍應生、職員等，不能超過牌照裏面所規定的人數。

他說：如果人數已滿，其他新進來的客人也不應在裏面等候的，他們只能在外邊等候。如果有些客人要等候空位的話，那麽酒樓茶室方面應該要設立一個等候室來供給這些人客應用，即如戲院有一個大廳供給那些等候入場的觀衆一樣。

對於人數的限額計算問題，郗士說：以一般情况來說，每一個人應在樓面地方佔十平方呎，包括侍應生和該酒樓茶室的職員在內。但是，這又不是一個硬性的規定，還要視該酒樓茶室的門口通路有多少個而定。譬如說，如果一家茶樓的面積是一萬平方呎，那麽依照每人要佔十平方呎計算，就可以容納一千人在樓面裏面飲茶，但是，如果這家茶樓只有一個門口通路的話，那麽人數就不能夠達到一千名，而只能少過一千名。如果一萬平方呎的面積，而要容納一千名的話，那麽它應該要有四個門口通路。總之，門口通路有多少個，寬度多少和建築是否適宜於防火等都和人數有很大關係的，而且在防火條例裏面也有一定的規定的。又舉例說，如果一家茶樓有四、五個門口通路了，而裏面的人數過於擠迫，即平均每人佔不到十平方呎的面積，那也是不符合防火條例的。

他又說：目前的大華飯店只適宜容納二百名顧客，在它將改善之後，將來就可以容納四百五十名顧客，現在該飯店正在進行一些改善的工程，預料不久就會完成。

郗士說，現在是沒有規定酒樓茶室在滿座的時候，一定要掛一個滿座牌的。關於滿座的人數控制，仍然由酒樓茶室方面自己控制。

關於上月發出警告一事，他說：以本年一月份來說，一共有八百四十七份警告通知書，其中有一部份是給酒樓茶室的，而人數過於擁擠也是其中的一個問題而已。

他又透露，因違犯防火條例而被控告的酒樓茶室，每月大概有六十家。

青年服藥未醒

【本報訊】鑽石山一男子，前晚吃下安眠藥，至昨日下午一時仍未醒轉。該男子林×焜，廿一歲，住鑽石山東二路十×號二樓。

九位客貨車被拒轉牌 車商要求先准換牌再行驗車

希望當局先將驗車辦法公佈 指出司機手停口停影響生活

【本報訊】一批九人座位客貨兩用車商代表，為九人座位客貨兩用車牌照期滿，被拒續新牌，而須將車輛駛往驗車之事，於昨日下午舉行記者招待會。

車商代表談發在會上報告往年的有關當局經過外，並指出，期滿轉換牌照之客貨兩用車輛，須駛往香港交通部檢驗，認為合格時，始予轉換，此點當局並無明文規定；且客貨兩用車大部係在九龍方面營業，如渡海前來，不獨船費已達十元，且影響生意不少。

據透露：被拒已有三、四十部車輛牌照有效期滿，如不獲得轉換牌照，勢將被迫停業，以每部車司機、跟車、車主三人計，每人家人兒女六名，則將有百人生活直接間接受到影響；而供車會者，因停業而無收入，不能如期供出，其車輛將被拖去無疑。

他說，車商希望有關當局先將驗車辦法公佈，並將到期之車牌先行轉換，始行驗車。他還透露：最近有車主被罰三百元者，似此情形不合情理，故盼有關當局改善。

又小型商業貨車商會為此問題於前晚在會內舉行大會，除由派出之代表報告往防有關當局經過外，一致議決授權執行委員會負責辦理此事。

港九搭棚同敬工會換發會員證書啓事

本會定於一九六五年三月一日起至三十一日止為換發會員證書期間（逾期無證書作廢）凡本會會員請憑舊證書來會換領新證書為荷。

右通告 各會員知照

會址：泰國街十三號六樓

慶祝 3.8 國際婦女節

大華國貨公司 優待顧客

凡購貨....$10.00以上 送禮品券$1.00

多買多送

日期：由三月一日起至三月十日止

香港大道中九十二至一零四號 電話：二四一〇五一至六

國產成藥 廣州星群藥廠出品

星群

延胡素止痛片 適應：頭痛，偏眠，內科病痛，產後宮縮痛，月事痛，緊張性失眠。

黃連素片 適應：細菌性痢疾，腸炎，腹痛，消化不良等。

當歸片 適應：月事不調，經期腹痛，產後血虛等。

七星茶 （兒科良藥） 適應：消化不良，不思飲食，小便短赤，夜睡不寧。

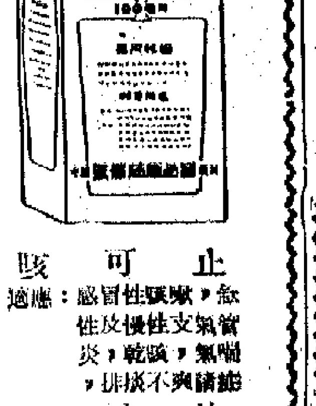

咳可止 適應：感冒性咳嗽，急性及慢性支氣管炎，乾咳，氣喘，排痰不爽諸症。

歸脾片 適應：神經衰弱，失眠健忘等。

平胃片 適應：消化障礙，嘔吐腹瀉，腹氣脹痛，面黃肌瘦等症。

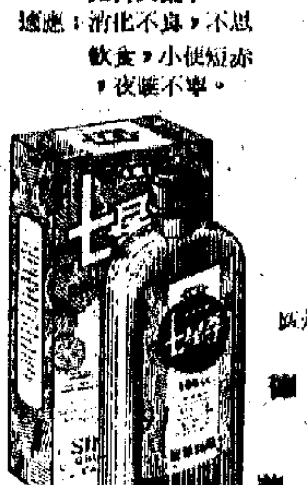

廣州醫藥工業公司總經銷 香港代理處 德信行有限公司 電話：240001

香港總經銷處 華人企業有限公司 電話：221646

港九各大藥房、各家國貨公司均有出售

東江深圳供水工程落成慶祝大會畫刊

↑慶祝大會進行時情況。

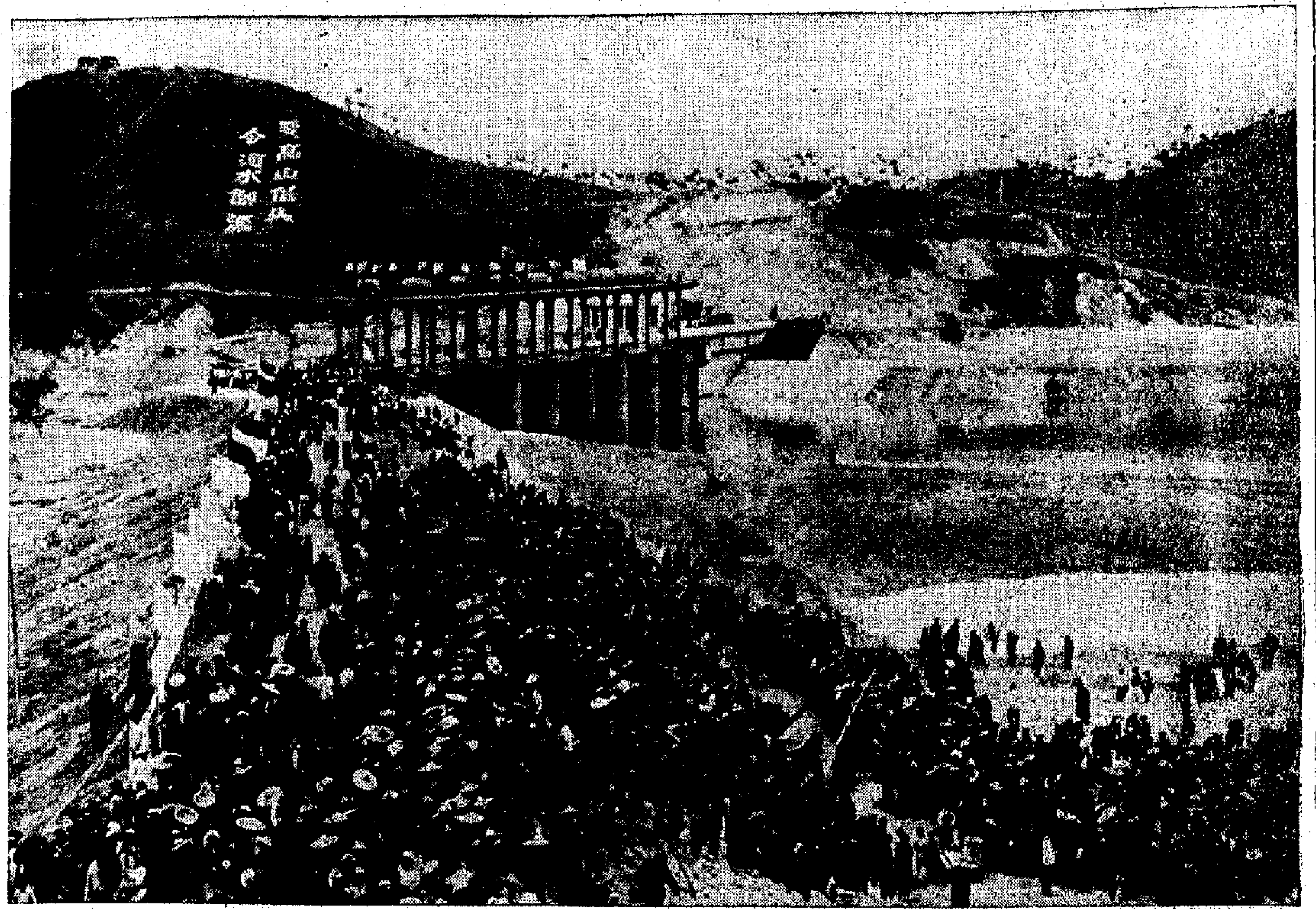

→林李明副省長啟動抽水站電鈕。

↑慶祝落成大會的盛大場面。

↓港澳來賓向林李明副省長敬酒。

←林李明副省長在慶祝宴會上講話。

→慶祝宴會場面熱鬧。

↓在媽灘樞紐工程，林李明副省長、曾生副省長及劉兆倫處長陪同來賓參觀。

←曾生副省長在大會上講話。

來賓參觀深圳水庫。←

↓林李明副省長與來賓歡談。

→←在媽灘樞紐工程，港澳來賓參觀電動機房。

英徵附加稅第三個月 港貨輸英顯著減縮

一月份比去年同月約減少二成

【本報訊】今年一月香港製品輸英的總值，已比去年同月減近二成。這明顯反映出去年十月底英國開徵進口附加稅，已對港貨輸英打擊不小。

據港府統計處報告，一月份港製品輸英，值六千七百九十八萬元，比去年同月八千四百五十四萬元減少百分之十九點五。即使與去年十二月的七千七百六十四萬元相比，今年一月港製品輸英也減少了百分之十二。

今年一月港製品輸往多數主要市場，仍續比去年同月增加。但對英國、馬來西亞、日本和尼日利亞輸出則轉減。

最大的出口市場仍為美國。一月份港製品輸去，值一億二千六百八十萬元，比去年同月一億零八百四十四萬元增近百分之十七。

西德繼續成為港製品的第三個大市場，在名次上高於馬來西亞。一月份港製品輸往西德，值三千二百五十三萬元，比去年同月激增百分之廿八。

一月份港製品輸往澳洲，值一千零四十萬元，比去年同月增七十九萬元；輸加拿大值一千零三十九萬元，比去年同月增十一萬元；輸泰國值九百二十八萬元，增一百二十二萬元；輸荷蘭值八百一十九萬元，增三百零二萬元；輸瑞典值七百四十二萬元，增七十五萬元。其中以輸往荷蘭的香港製品增加最多，今年一月荷蘭已成為港製品在歐陸的第二個大買家，購貨數值首次超過瑞典。

今年一月港製品輸往馬來西亞，只值二千七百二十萬元，比去年同月減少八百二十五萬元；輸日本的數值為一千零一十四萬元，也略減六十一萬元。

一月份香港製品輸往印尼，值二百五十七萬元，比去年同月一百三十八萬元增近一倍；轉口貨值為二千二百六十五萬元，比去年同月一千三百二十萬元亦增近一倍。

英訂成衣仍疏落

有些未接滿四月份訂單 又一批要延下月底付運

廠家對英商訂單不敢寄以厚望

【本報訊】英商訂購四、五月付船的棉織品仍屬疏落，不少製衣廠尚未接滿四月份的成衣輸英訂單。這反映出目前英國棉織品市情未見暢旺，觀望近幾天英商陸續有電報拍來，初步探購新貨了。

廠商指出，一般製衣廠仍着重多接美國、西德、北歐以至澳洲和加拿大的訂單，對於英國訂單則不敢寄以厚望。因為春夏季成衣銷英，大部分將於三月底付船運出，再遲則不大容易趕上當地的銷季，所以四月份即使有些英商補訂的春夏季成衣趕運往英國，但數量肯定有限。事實上，春節後英商探購的成衣和訂購的棉織品，多已改為厚身貨了。

英國最近宣佈由四月廿七日起將附加稅減為百分之十，至少在目前尚未使香港製衣工業得到好處。秋冬季成衣輸英會不會增加，尚須看第二季英商的來單情形而定。現時英商訂購四月至七月付船的厚身棉織品，數量還是較零星的。

第二季內英商來單訂購毛衫和毛手套，一般港商預料均會增加。因為自從去年十月底英國開徵附加稅後，有些英國大買家即將訂購毛織品的時間一再拖遲，一反過去幾年提早落單議訂不假貨的習慣。現在英國附加稅既決定由四月廿七日起減三分之一，而四、五月份剛好是落單訂購毛織品的旺季，這些貨物由七、八月起陸續由港付船運出，故短期內英商洽訂新貨將會漸復正常。

【又訊】一位廠家說，他已接到買家的通知，要將原定下月初付運英國的一批成衣，改遲到月尾才運出。

廠家說，據洋行轉來的消息說，由港輸英的成衣，在當地的市道仍滯，倘若四月二十七日英國進口貨附加稅降低三分一，恐怕英國進口商還不會大量向港訂貨。

商務總署最近通告說，有關出入口的外匯，只有各納專業入口牌照稅的商行，才有權申請，至於各私人或零沽商號，雖是直接自用，亦無權申請發給外匯。因此，各零沽商號必須直接與各入口公司聯絡，俾購買或訂下各種所需貨物。

棉織品貿易 美巴簽協定

【本報訊】據華盛頓二月二十六日消息，美國和巴基斯坦在二月二十六日簽訂了一項為期三年的關於棉織品貿易的協議。

這項協議的生效日期，回溯到一九六四年七月一日，即美國開始與巴基斯坦談判這項協議的時候。

協議規定，在一九六四年七月一日至一九六五年六月三十日的十二個月內，巴基斯坦向美國輸出的各種棉織品，被限於二千五百萬方碼的水平內。而以這個總額為基數，第二個十二個月的輸出量比這個基數增加百分之五；第三個十二個月的輸出量，在第二個十二個月的水平上增加百分之五。

海味市淡 一般貨價回順

【本報訊】近一週來，海味生意仍淡，除鰽魚等個別貨門市價微升之外，一般市價多半回順。元貝、鮑魚等貨，以經常貨底較疏，市價也只能守穩。

近來遠洋和近程地區莊商，很少向市場吸貨，就算此間酒樓茶室商人在春節前過時選吸購一些春茗生意應用的，但春茗生意僅及去年同期的三成至一半，故吸購海味也疏了。

據海味商說，海味生意已比較接近例常淡季。今年酒樓的春茗生意轉差，莊商很少有訂單接到，在這樣的情形下，可能影響海味生意淡季提早來臨。

四月交貨港產紗 印尼商不感興趣

上月曾訂二千五六百包

【本報訊】四月份以前交付的港產棉紗，據說幾家紗廠產品都已給印尼客訂去；四月份的較遠期貨，印尼買家現在不感興趣。

據悉，印尼客之所以不願訂三月以後交付的棉紗，首先是顧慮到日後價不到的進口證，其次是怕其他地方的棉紗有較大量運到印尼，當地紗價不能維持現在的高位，影響到他們的盈利。

熟悉印尼市場情況的商人說，照最近印尼標售供輸入原料的特別出口外匯行情計算，當地進口商向港辦運棉紗利潤甚不多達到百分之五十。

棉紗廠商估計，在二月內，印尼進口商向此間訂購的棉紗數約二千五、六百包，採購支數包括二十支、三十二支、四十支單紗和四十二支雙股紗。據說，主要由於印尼客的扯購，五、六家產品一向有銷印尼的紗廠，存紗均已告基本上獲得清理。

部分外滙已解凍 南越探購色布五金

今年購建築材料遜往年

【本報訊】南越積有自備外匯及土產獎勵外匯輸出，日來南越入口商向港探訂貨物，徵告回增。

據說消息，南越政府最近頒佈一些屬於今年第一季及第二季度的自備外匯或土產獎勵外匯，供入口商輸入各種貨物。因為過去數月來南越土產出口量較前為少，所以現在獲准解凍的自備外匯額一般較往年為少。不過，由於有一部分貨品的輸入外匯已經放鬆，所以最近幾天來該地入口商紛來新訂貨單，數值比前稍為增加。目前南越商人所探訂的貨物，仍以鋼材佔大宗，鐵皮與乾果為數很少。色布與五金，亦有南越商人探盤，但無成單。往年每季南越商人向港探訂五金及建築材料不少，今年此類貨品生意恐將因該地外匯缺乏的關係，遠遜於往年。

南越土產運銷香港市場，日來仍以豆類及花生、生油等佔大宗，市道尚算穩好。

【西貢二十四日航訊】南越經濟部近在自備外匯項下，解凍一筆外匯供入口商輸入本年度第二季輸進品之用。本年度第二季的外匯分配額，可個別使用，或連同第一季的外匯一併使用。個別使用外匯時，第一季須在三月十五日前進行申請，第二季須在四月三十日前申請。商人獲分配得的外匯，最低限度須有百分之三十，用以輸入線絹。

含鉛過多瓷盤 泰國禁止進口

【曼谷二十六日航訊】泰國經濟部長乃甲森二十五日簽發一項命令，宣佈禁止被認為每公升容量之鉛溶解體超過二毫廿（毫克）的瓷盤，一律禁止入口。據說鉛溶解體在每公升容量中超過二毫克的瓷盤，可能對身體有害，使人發生鉛中毒。

與此同時，經濟部前公佈一項聲明說，對於其他不受禁止入口的瓷盤，應該具備產地政府對上述鉛溶解體證明書，今後海關人員對於各種瓷盤入口，或將檢出若干品樣進行檢驗，在認為合格之後才准許入口。

菲輸入貨物 要驗出口單

【馬尼拉二十六日航訊】菲律賓財政部長廿五日宣佈，他將於最近施行一項旨在防止入口貨減報貨值的海關新措施，規定入口貨除呈交及辦理現行條例下的文件及手續外，還須呈交出口港埠的出口單。

他同時透露，一眾議員將在下院提出下列兩件議案，也作為防止入口貨減報貨值及虛報貨類的活動：一、規定減報貨值或虛報貨類者將受罰款及監禁之處分。自商只受其中一項之處分，通常是罰款。二、授權財政部以入口商所報關的價值再加上百分之十的價錢收購任何入口貨，然後公開拍賣或以私營商業方式出售，如果入口商不願以這種價格出售，他可提高價值，但得以所提高的價值繳納關稅及其他稅款。

經濟新聞

特稿

日鋼鐵價有再漲趨勢

·鐵漢·

日本鋼鐵廠，不聲不響地又把部分貨物暫停放盤來港了。上週此間洋行去電日本廠方索取貨物新訂盤，當時只有鮮鐵盤口報來，其他貨物卻無覆，再三電詢，亦無電覆，以致此間洋行商頗有丈二金剛摸不着頭腦之感。

日商醞釀提價

目前洋行商對日廠商的做法有兩種懷疑，其一是日本鋼鐵廠生意很好，六月份以前的產額多已訂出了，付運期太遠的訂盤暫時不願意接納。同時，香港訂單多是芝蔴綠豆，反正在生意好時不接也罷。其次，由於日本廠方生意好，廠方早有把訂價繼續提高的企圖。現在，歐洲鋼鐵廠已把英寸制工字鐵訂價提高，雖然公分制貨訂價尚未動，但是國際市場中鋼鐵價已堅穩多時，現有再漲趨勢，日本廠家可能想先走一步。

美商向日歐購貨

日本鋼鐵廠是否準備把貨物訂價提高呢？此事暫時尚難預料，因為日本鋼鐵價現已漲到三、四年來的最高峰了。不過，不管日本或歐洲以及美國市場所存鋼鐵，目前均拉得很緊，各地市場亦出現買家越來越多的現象，而現貨和六月份以前的期貨卻相反的越來越少。美國和歐洲市場，由於鋼鐵存貨，當地的搶家乘時加強活動，不但購現貨，而且訂進期貨，甚至有些大的鋼鐵商就把一家或數家鋼鐵廠的一個月或兩、三個月產額包購過來，遂造成市場中的現貨期貨均緊的現象。此種現象，現時在美國發生較多，歐洲和日本還比較少。但是，美國商人於去年底已開始向日本鋼鐵廠落「重」單了，近來又漸漸向歐洲市場展開「攻」勢。可見這樣的包購風似有吹向歐洲和日本市場跡象，這是值得注意。

去年鋼鐵增產

根據去年國際鋼鐵產量來看，目前國際市場中鋼鐵貨物不應該缺少。去年歐洲煤鐵聯營六國的鋼產量共八千二百八十萬公噸，比前年增加九百六十二萬二千公噸。英國去年產鋼共二千六百二十三萬多長噸，比前年增三百七十一萬多長噸。日本去年產鋼三千九百七十八萬多公噸，比前年增八百二十八萬公噸。美國去年產鋼一億二千五百七十多萬短噸，比前年稍有增加。其中歐洲六國和日本，正因為去年鋼產量增幅較大，而又感到銷路未能相應增加，市場存貨越來越多，便先後於去年第四季提出減產，把部分機器停止開動，以來維持貨價不跌。從以上數字和歐、日廠家的一些措施看來，國際市場不應該缺乏鋼鐵。然而，為什麼現在又感到缺少呢？

勞資合約將滿期

歐洲鋼鐵勞資合約，三月底便將滿期了。美國鋼鐵勞資合約，又將於六月底滿期。近年以來，歐洲和美國物價均上漲了不少，此種趨勢以後將會維持下去，如果鋼鐵工人按照舊約的工資水平支取，便將無法維持生活。因此，美國和歐洲鋼鐵用家，均認定在新約重訂時，鋼鐵工人必然會要求提高工資，如果資方不予提高，也許會鬧出工潮。為預防萬一，有些商人先行吸入現貨，並同時訂進期貨。各地的搶家亦乘機操縱，就造成世界市場中鋼鐵缺貨。

提防價格波動

就現有情況看來，目前國際市場鋼鐵存底是不算缺，只是落在用家和搶家手上而已。由於國際市場在畸形的狀況下缺貨，貨價這樣高，各地鋼鐵廠在勞資合約未滿期前將可能提高生產，因此今後產量將可能增加。在這樣的情況下，除非歐、美鋼鐵業將來發生罷工，否則鋼鐵將說不定有過多現象出現。要是如此，則貨價將可能被迫下跌，這是值得提防的。

不過，三月底快到了，六月底也越來越接近了，在此風頭火勢之前，國際鋼鐵價將會隨勞資新約訂定之後，局面又將有些什麼新變化呢？值得經營商人的警惕。

西德匯價 上週末挺

【本報訊】上週末西德匯銀行買價改高，每百港元比前少兌〇·〇六二五馬克。西德匯價：由每百港元兌六八·九三七五馬克，改為六八·八七五馬克；匯出為六九·七五馬克，單由七〇·一二五馬克改為七〇·〇六二五馬克。

港現存食米 七十多萬包

【本報訊】據米商說，今年第一季度的食米進口額（九萬二千四百噸），截至最近為止已到得七、八成了，尚有二、三成在運輸中。據說，近來進口米商訂購的食米主要是泰米，內地米和金邊米，西貢米則依然未有恢復輸出。至於今年第二季度的食米入口額，預料本週內便會有所公佈。

又，最近食米存量相當穩定，據估計有七十多萬包。

來貨少 流轉慢 貨倉生意轉淡

夏天衣料出倉入倉均疏

【本報訊】近日貨倉生意又轉淡，貨物流轉又相當緩慢。雖然各倉位不多，這並不是表示貨倉生意好。

據倉商說，近日以來，由外間運到的貨物已轉疏，貨物也流入了淡期，故形成貨倉出倉付運。另外，製衣廠因織製夏天用衣料，提取貨物多了一些。在這樣的情形下，部分貨倉才有一部分貨位空出。

近日天氣雖然轉暖，但百貨商向貨倉提取絨、羊毛衫等寒天用品，並無顯著增加。相反的情形是，有些號口商人以存貨較多，銷路一時難於暢旺，估計在本季內難於售清，已準備擱存到今年多季銷售。同時，近日又有些百貨商把新到或去年存下的夏天衣料，提取出倉備用，而因此目前天氣雖寒，而貨倉裏卻稍有點行將換季的景象。

據倉商說，目前夏天貨物早已到，而天貨物尚未大量運到，這正是到貨的「青黃不接」時期，貨倉生意仍些是正常的。但是，往年此時工廠生意較佳，它們正紛紛趕製夏天衣運出口，故製衣服等原料，此時正源源而來，亦源源而出，但今年此時，這樣的現象卻顯然冷淡了。還有，目前正是英國棉花提運季節，美棉照說多來，目下美棉運來也顯得疏淡，這便影響貨倉生意了。

據倉商指出，貨倉生意，一方面貨物流轉少而貨物入倉少，這才顯得貨倉存貨較少，但是貨物流轉緩慢不住。這只能反映目前貨倉正存在着後一種情形。

港商前訂泰白糖 現只剩下三百噸

一萬二千餘噸已售錫蘭

【本報訊】此間某集團前向泰國訂入白糖一萬五千噸，除前些時已轉售一萬噸往錫蘭之外，現續轉售二千餘噸給錫蘭。據悉，現只餘下三百噸可賣來香港。

現在某入口商行放出的四月份泰國白砂買價，已降至每噸C．I．F．……

香港廿六鋪。但因香港糖市正處於淡季中，大家都未紛洽購。又因為以前批發商向入口商訂入的約二千噸泰國白砂，現僅有大部分未運到，不知後市變化如何，故大家都寧願對新貨暫時招手。

北越幼砂仍無買盤，開來香港，但卻有幾批貨給中東，其中有一千噸是經過香港轉運的。估計北越幼砂賣給中東的價格，會比賣來香港高得多。

上週末香港糖市仍靜。棉花粗糖因存底空虛，貨價已重新升至每擔三十元和三十元二毫，中粒糖則反跌價，有些商人只以每擔廿六元四毫沽出。

偷敦原糖現貨，跌至每噸廿二鎊，但三月期貨則略升為廿二點八五鎊，五月為廿三點六五鎊。因現貨與三月期貨在時間上相差很少，故港商認為兩者價格距離增大實不合理，估計明天報來的偷敦現貨牌價可能改高。紐約原糖現貨，已升至每磅二點二五美仙，花貨亦每磅升貼零九美仙。

上週末金鈔 均稍向下降

【本報訊】上週末歐洲金價報起半美仙，此間K金市是大淵小回，美鈔市亦稍降。

K金開盤二六二，比上日收市價升了〇·三七五，此為全日最高價；據家獲利回吐，市又反覆回落，收盤成二六一·五，此為全日最低價。加息五毫二仙，交收一千九百兩。

由於歐洲金價比前報起半美仙，每盎斯升為三五·一八五美元，美鈔開市五七一·七五，收市順至五七一·一一，為最低收市價。平息。

美匯開市五七三，收市五七二·七五，金單開市五七一·八，收市五七一·七五。

上週股價、股息（單位：港元）

股名	最高價	最低價	收市價	週息率
匯豐	197	189	190	4.21
聯合企業	7.6	7.5	7.5	8.00
會德豐	15.4	15	15.1	6.62
九龍倉	82	81	81	2.96
黃埔	36.5	35.75	36	5.55
太古	48	48	48	6.66
均益	26.5	26.2	26.5	4.90
大酒店	24.6	24.3	24.3	6.17
城市	4.8	4.6	4.6	10.86
置地	83	81.5	81.5	2.94
樂古	——	——	(賣)38.5	5.16
堪富利士	27.3	27.3	27.3	6.59
[illegible]	3	2.9	2.95	5.08
電車	37.5	36.75	36.75	7.07
中巴	60	59	59	6.27
九巴	50	50	50	6.60
天星	——	——	(賣)40.75	5.39
油蔴地	66.5	65.5	65.5	5.15
九燈	34.75	33.5	34	4.41
港燈	25.5	25	25.2	5.95
電話	28.7	28.2	28.2	6.20
偉綸紗	15.3	14.8	14.9	5.36
太平	4.425	4.4	4.4	3.63
怡和	14.8	14.4	14.7	4.42
英泥	63	62	62.5	6.40
牛奶	42.75	42.5	42.5	5.53
屈臣氏	77	77	77	6.49
啤酒	83.5	80	80	6.56
連卡佛	29.1	28.7	29.1	6.01
會德豐聯	4.85	4.8	4.8	5.80
南洋	——	——	(賣)6.8	2.98
聯合紗廠	3.3	3.275	3.3	8.78
綿聯信託	4.75	4.725	4.75	10.94

香港進出口貨價統計

日期：二月份第四週

類別	比去年同期價格漲▲跌×百分比	比前週漲▲跌×百分比
五金	▲5·13	×0·22
化工原料	▲1·48	▲0·03
紗布	×3·44	▲0·35
印紙	▲2·28	▲0·06
土產	×6·67	▲0·14
米糧	▲4·18	▲0·04
食糖	×69·21	×0·49

說明：香港進出口貨價統計，係根據各類貨品現貨批發價格平均計算。

（謝德）

鼻淵聖藥 特效 十年頑症 一瓶痊癒 「福星牌」 澳門總經銷 利民大藥行 新馬路75號

國藥

托兒最好 招生

新樓租售 租售

分類廣告 大公報 每行二毫 五行起碼（每行可排十六個字） 電話726980

風濕精 蔡啓超 中醫 特效秘方·根治風濕·香港骨痛 氣 頭暈 心跳 中醫教授 彭錦業 特效專補保證立見功

針灸 余永銳 治療 內科 婦科 痔科 診所：灣仔軒尼詩道73—75號三樓後座 上午十時至一時 下午三時至八時半 星期日下午休息

潘柏頑症 古方精醫 民間頑疾醫方著者 男婦兒科經驗豐富

麻痘喉症 精醫 古玉清 女若清 男婦兒科·經驗多 貧苦大眾 免收診金

新美容醫所 女美容師 黎明

耳鼻 喉科 頸癧 痔瘡 皮膚 蔡氏中醫診所 增設專門 中醫外科

雄香姚 針灸醫務所

遠東健康院 主任 皮膚 風濕 咳嗽 腸胃 （電藥奇效）

趙教父子醫館 趙館 X光檢驗跌打內外傷科 英邵 男女科

鼻病 呂天德中醫師

中醫師 朱鶴齊 應診時間

觀塘 新型貨倉 分層招租 代客貯貨 南泰行有限公司啓 寫字樓招租

安全貨倉

天新電版 電話 444658

我搵機唱買

明新花店 地址：水坑口十一號 電話：二四八六三四

飛虎牌鋼具 新中國鋼鐵傢具公司 Tel. 730504 · 728267

萬達國產傢俬公司 柚木內鑲樟木各式衣櫃 購洗造定·參觀歡迎·貨選近達·有意向盧 電話：731312

稅報代專 半島會計事務所 電話：三五八二五四

貨物四月中運到英 可照新附加稅繳納

【本報訊】據英國航商於上週末來電報道，凡是四月中由港開抵……

惠刊廣告 請撥電話 七二六九八〇

明達輪 M.V. "BRENDA"

貨物四月中運到英 可照新附加稅繳納

英國航商於上週末來電報道

【本報訊】據英國船公司於上週末接來電報稱，凡是四月中由港開抵英國港口之船隻，船上所載之香港貨，依英國海關規例，均可照百分之十的新稅率繳納進口附加稅。

英國航商在電報中說，英國進口附加稅雖定由四月廿七日起減低，但根據英海關條例規定，由船隻運到英國港口之貨物，可在起卸入倉後十四天才報關，並可照報關當日的稅率來繳稅。因此，四月中運抵英國的港貨，英國入口商仍可在四月廿七日才報關，藉使這些貨物獲得減稅入口。

因此，鐵行公司定三月十七日由港開往倫敦及歐陸港口之「鐵律」貨輪，現決定改爲先開往漢堡、鹿特丹，然後再開往倫敦，使該輪到達倫敦延至四月十九日，即比原定日期遲到八天。船到倫敦可先行起貨入倉，到四月廿七日以後才由英商照百分之十的附加稅辦理報關手續。

該輪將開抵倫敦的時間推遲八天，可方便港商及時付出三月上旬製成的貨物，如常向銀行「習單」提款，不用推遲至三月下旬才付運。預料該輪將可接得較多貨物出口。

爭取多載首批輸英減稅貨 船公司多採特別措施

有些船隻改航期以遷就付貨

航運綜述

今年首季由香港運往英國的貨物，幾乎可以肯定將比去年同期減少。現在由於英國的進口附加稅將從四月廿七日起從一成半減至一成，航商預料第二季的去貨將可告回增。

上週幾家派船行走英國「遠東線」的英輪公司，都採取了一些特別措施，以爭取多載首批「減稅貨」於四月底至五月初旬駛抵英國港口。其中以銀行公司的「伯明翰城」貨輪航期改變最大。該輪原定三月九日由港開往倫敦、漢堡和鹿特丹，現已決定延至三月十二日離港，並將航線改爲首先開往漢堡和鹿特丹，在當地起落貨物後，才再駛往倫敦。這就使該輪到達倫敦的時間，從原定的四月十一日延至四月廿八日，即在當地開始減稅的翌日到埠。這樣調整船期，既可使英商及時收到由港運去的首批「減稅貨」，另方面亦方便香港廠商可將現已製成或即將製成的貨物，先交該輪運出，及時向銀行「習單」取款，並省卻一筆額外的貨倉租負擔。因爲該輪可供港商當作「海上貨倉」來利用。

太古公司現亦已排定四艘貨輪於三月由港開往利物浦和格拉斯哥。這些船均定於四月底至五月初旬駛抵當地。而且其中有兩艘船，還先後分兩次在港落貨。第一次是在由英國抵港起貨時，即順便先收取已製成的輸英貨物落船，然後續航往日本和內地；第二次則是當這兩艘船由日本返港時，正式裝貨直航往英國。這樣做亦是爲了便利港商將已製妥的貨物先行付船，實行利用船舶作「貨倉」，而船公司亦可穩當地多做些生意。

此外，「鐵行」「邊行」和「渣甸」等三家船公司，亦共有數艘輪定於三月上中旬由港開往日本的船隻，可先收輸英貨物落船，而由日本回程返港時，再收貨直開往英國。

據航商反映，現有一些英商來電通知，已將原定二月底至三月初旬付船運英的貨物，延至三月底才運出。因此，近期由港直航往英國的船隻，載貨量將會減少。據悉，一艘預定三月六日開往倫敦的貨輪，船東原擬在港收貨三千五百噸的，現只接得訂位貨物一千七百噸，而且日內英商會不會再來電通知，將一部分訂位貨物延期付出，尚在未知之數。

今年一月港製品輸英數值，已比去年一月銳減二成。可見去年十月底英國開徵附加稅後，對港貨輸英已甚有影響。二月份香港發生金融風潮，某銀行暫時停業，其他銀行亦收縮信用，對若干中小廠商籌措現金購買原料製貨和發薪都頗有影響，跟着又到英國入口商突然通知延期付貨，故二月份輸英貨價勢將比去年同月再減。甚至一部分定三月上、中旬由港直開往英國的船隻，載貨量亦會驟減。所以即使三月下旬有大批貨物集中運英，但也無法改變首季輸英貨量減退的大局了。（亦山）

輪船停泊表

船名		停泊地點	公司
國孚	KUO FU	油蔴地	東海
芬州	FERNSTATE	九龍倉橋	多利順

日九金雜貨 昨到千餘噸

【本報訊】遠東公司代理之「關泰丸」，已於昨日下午由日本抵港，載來貨物共一千五百噸，其中包括五金、罐頭食品、布疋、瓷器、鐵條、鐵線、鋼板、麵粉、松香、膠粒、石灰粉、棉紗、夾板和雜貨。

該輪定明日（三月二日）由港開往基隆和日本。

又，據大行有限公司總代理之「金馬」輪，已於昨晚開往日本神戶和大阪。據悉，它這次載出貨物約千餘噸，其中以廢鐵、廢紙較爲大宗。

飛機時刻

（如需了解當日各機有無臨時變動，請向有關公司詢問）

今日到港班機

國泰：馬尼拉來，晚上十一時零五分到；大阪、台北來，下午六時二十分到；英國、馬尼拉來，下午九時卅五分到；新加坡、曼谷來，下午一時到

泰航：東京、台北來，下午三時廿五分到

意航：東京來，下午一時五十五分到

馬來西航空：新加坡、吉隆坡來，下午二時零五分到

瑞士：歐洲、孟買、曼谷來，下午四時零五分到

日航：西貢、東京來，晚上十時五十分到

英國海外：東京來，下午二時五十分到；倫敦、仰光來，下午二時五十五分到；倫敦、新加坡來，晚上十一時十分到

法航：曼谷來，下午三時十五分到

印航：曼谷來，下午五時卅五分到

帝國航空：東京來，下午十時五十分到

菲航：馬尼拉來，上午十一時卅分到

泛美：倫敦、仰光、曼谷來，下午三時四十分到；東京來，下午十時零五分到

民航：台北來，下午二時十分到

越航：西貢來，下午三時到

今日離港班機

國泰：往馬尼拉，開下午七時；往台北、大阪，開上午九時；往曼谷、新加坡，開中午十二時卅分；往馬尼拉、新加坡、英國，開下午一時四十分

泰航：往曼谷、新加坡，開下午四時；往曼谷、緬甸、孟買，開下午二時四十分

馬來西航空：往新加坡，開下午三時

瑞士：往東京，開下午四時五十分

英國海外：往曼谷、倫敦，開下午四時卅分；往東京，開下午四時四十五分

法航：往東京，開下午六時

日航：往馬尼拉，開下午四時十五分

菲航：往馬尼拉，開下午一時

民航：往台北、東京，開下午二時五十分

泛美：往東京、紐約，開下午五時；往曼谷、仰光、倫敦、紐約，開晚上十一時卅分

越航：往西貢，開下午四時卅分

印航：往東京，開下午六時十分

澳航：往倫敦，開上午九時十五分

可達馬士基 已開往印尼

【本報訊】捷成洋行代理之「可達馬士基」一輪，在上週末由本港開往印尼。據悉，該輪共運出貨物一千三百噸，其中有棉布、棉紗、食品及雜貨。

入口船期預告

船	名	開來港口	月日	公司
美國美	PROMINENT	曼谷	3月3	振盛行
美中美	MICHAEL JEBSEN	曼谷	3月3	法郵
天牛	COSMOS BETELGEUSE	日本	3月3	東方
功絲林	KUNGSHOLM	歐洲	3月3	太平
剛果丸	CONGO MARU	非洲新加坡	3月3	大阪
邊城琪	BENVRACKIE	英國新加坡	3月3	邊行
景星	STAR ANTARES	日本	3月3	福來
長浦丸	NAGAURA MARU	新加坡	3月4	日郵
耶加達	DJAKARTA	歐洲曼谷	3月4	天祥
八珍	BATJAN	歐洲新加坡	3月4	渣華
邊那地	BENARTY	英國新加坡	3月4	邊行
巴黎千拿	PATAGONIA	歐洲	3月4	寶隆
山昌丸	SANSHO MARU	日本	3月4	東方
夏威夷丸	HAWAII MARU	新加坡	3月5	大阪
日周丸	NISSHU MARU	日本	3月5	太平
晏地勞查士	ANTILOCHUS	歐洲星洲	3月6	太古
芝利華	TJILUWAH	澳洲	3月6	渣華
寶麗娜	POLLERA	金邊	3月6	聯華
山梨丸	YAMANASHI MARU	日本	3月6	日郵
士打萬邊民	STRAAT VAN DIEMEN	南美新加坡	3月7	渣華
伯明翰城	CITY OF BIRMINGHAM	日本	3月7	銀行
厚文	HOUTMAN	東非新加坡	3月7	渣華
德班華	TCHIBANGA	歐洲	3月7	順昌
飛魚	FLYING FISH	新加坡	3月7	和捷
東美	EASTERN MAID	加爾各答新加坡	3月7	渣甸
柏堅	PAGAN	仰光新加坡	3月7	新興行
加爾各答丸	CALCUTTA MARU	日本	3月7	大阪
東豪	EASTERN ARGOSY	澳洲	3月8	渣甸
士打巴利	STRAAT BALI	日本	3月8	渣華
得利馬士基	TREIN MAERSK	美國	3月8	捷成
美密頓	MYRMIDON	歐洲新加坡	3月8	太古
威爾遜總統	PRES. WILSON	美國	3月8	總統
海德	HELLDIS	新加坡	3月8	多利順
孟買丸	BOMBAY MARU	新加坡	3月9	大阪
賀茂丸	KAMO MARU	非洲新加坡	3月9	日郵
保馬	BOMA	歐洲	3月9	寶隆
金熊	GOLDEN BEAR	羅省舊金山	3月10	美輪
蘇丹	SUDAN	歐洲	3月10	太平
菲安東尼	PHIL. ANTONIO LUNA	馬尼拉	3月10	大工
復華	UNION FREEDON	美國	3月10	海燕
太原	TAI YUAN	澳洲	3月10	太古
忌連那尼	GLENARTNEY	英國新加坡	3月10	渣甸
邊德	BENDEARG	歐洲	3月10	邊行
伊利沙伯萊克	ELIZABETH LYKES	美國	3月11	總統
仙鐵士吉	SINOUTSKERK	歐洲	3月11	渣華
廣西	KWANGSI	新西蘭	3月11	太古
雅麗密	ARAMAC	澳洲馬尼拉	3月11	鐵行
大高拿	TRICOLOR	歐洲新加坡	3月11	多利順
邊華廉	BENVALLA	英國新加坡	3月11	邊行
協海丸	KYOKAI MARU	日本	3月12	東方
芬灣	FERNBAY	美國西岸	3月12	多利順
雅打總統	PRES. ARTHUR	美國日本	3月13	總統
美國信使	AMERICAN COURIER	美國	3月13	美輪
金上威利	KINGSVILLE	美國	3月13	多利順
拉施馬士基	RAS MAERSK	波斯灣	3月13	捷成
撕德	TSEDEK	日本	3月13	新興行
芝加哥城	CITY OF CHICAGO	歐洲新加坡	3月14	銀行
菲士蘭	FRIESLAND	美國	3月14	吉時
寮國	LAOS	歐洲西貢	3月14	法郵
德士頓	DRESDEN	歐洲	3月14	捷成
利士德琪	KRISTIN BAKKE	澳洲	3月15	鐵行
赫信士泰	HESSENSTEIN	歐洲	3月15	捷成
得基保	TEGELBERG	南美南非新加坡	3月15	渣華
愛季連那	ESQUILINO	意大利	3月15	天祥
拉惹	RAJAH	加爾各答新加坡	3月15	鐵行
亞蘭吉	ALMKERK	歐洲	3月16	渣華
帕蘭舒羅高	PRZYSZLOSC	安特衛普	3月16	華夏
亞美士	AJAX	歐洲新加坡	3月16	太古
安慶	ANKING	澳洲	3月16	太古
飛行努力	FLYING ENDEAVOR	美國	3月17	和捷
梁馬利	SOMALI	歐洲新加坡	3月17	鐵行
施雲馬士基	SVEND MAERSK	波斯灣印度	3月17	捷成
亞洲	ASIA	意大利	3月17	天祥
亞利桑那	ARIZONA	馬尼拉	3月17	渣甸
忌連佳	GLENGYLE	英國新加坡	3月18	渣甸
北佐諾加士	PATROCLUS	英國新加坡	3月18	太古

出口船期預告

歐洲線

船	名	開往港口	月日	公司
維也納	VIENNA	歐洲	3月5	法郵
邊那地	BENARTY	歐洲	3月6	邊行
皮利雅士	PELEUS	歐洲	3月6	太古
山梨丸	YAMANASHI MARU	歐洲	3月7	日郵
施華士吉	SERVAASKERK	歐洲	3月8	渣華
晏地勞查士	ANTILOCHUS	歐洲	3月8	太古
積臣總統	PRES. JACKSON	歐洲	3月8	總統
候斯敦丸	HOUSTON MARU	歐洲	3月9	大阪
巴拿馬	PANAMA	歐洲	3月9	寶隆
大華士泰	TRAVESTEIN	歐洲	3月10	捷成
伯明翰城	CITY OF BIRMINGHAM	歐洲	3月12	銀行
大伯	TIBER	歐洲	3月12	多利順
邊里治	BENREOCH	歐洲	3月13	邊行
雅打總統	PRES. ARTHUR	日美	3月14	總統
文農	MEMNON	歐洲	3月15	太古
依利登	EURYTAN	[illegible]	3月15	英迅
橫濱丸	YOKOHAMA MARU	歐洲	3月16	日郵
緬甸	BURMA	歐洲	3月16	太平
愛季連那	ESQUILINO	意大利	3月16	天祥
蘇叻	SURAT	歐洲	3月17	鐵行
布朗尼士基	WLADYSLAW BRONIEWSKI	歐洲	3月17	天祥
亞洲	ASIA	意大利	3月19	天祥
忌連快樂	GLENFALLOCH	歐洲	3月20	渣甸
邊古洛	BENCLEUCH	歐洲	3月21	邊行
美林普斯	MELEMPUS	英國	3月22	太古
薩摩丸	SATSUMA MARU	歐洲	3月24	日郵
華利士泰	WERRASTEIN	歐洲	3月24	捷成
美時來	MERSEY LLOYD	歐洲	3月25	渣華
亞宜地	AYUTHIA	哥本哈根	3月25	寶隆
邊城琪	BENVRACKIE	歐洲	3月26	邊行
寮國	LAOS	歐洲	3月27	法郵
紐加素城	CITY OF NEWCASTLE	歐洲	3月28	銀行
美密頓	MYRMIDON	利物浦	3月29	太古
捷途	CHITRAL	歐洲	3月30	鐵行
忌連那尼	GLENARTNEY	歐洲	3月31	渣甸
赫信士泰	HESSENSTEIN	馬賽	4月1	捷成
長崎	NAGASAKI	法荷西德	4月1	太平
邊德	BENDEARG	漢堡倫敦	4月5	邊行
德士頓	DRESDEN	歐洲	4月10	捷成

印•巴•中東線

船	名	開往港口	月日	公司
景星	STAR ANTARES	印巴	3月4	福來
美邦丸	MIKUNI MARU	印巴	3月4	日郵
天牛	COSMOS BETELGEUSE	科倫坡	3月4	東方
光榮丸	GLORIA MARU	緬甸	3月4	日郵
奧林比亞丸	OLYMPIA MARU	孟買	3月5	日郵
加爾各答丸	CALCUTTA MARU	加爾各答	3月8	大阪
日產丸	NISSAN MARU	印巴	3月9	太平
寶納	BONNA	科倫坡	3月10	東方
大阪丸	OSAKA MARU	印巴	3月10	大阪
君諾馬士基	KUND MAERSK	印巴	3月10	捷成
墨爾本丸	MELBORNE MARU	巴斯拉科威特	3月10	大阪
東繆	EASTERN MUSE	加爾各答	3月11	渣甸
羅斯伊美利	RUTHEVERETT	印度	3月14	福來
蘭利	RANEE	印巴	3月18	鐵行

東南亞線

船	名	開往港口	月日	公司
順豐	PROSPERITY	萬鴉乃	3月3	永利
南洋丸	NANYO MARU	新加坡	3月3	永泰
協久丸	KYOKYU MARU	馬尼拉	3月3	東方
迪西	DISA	新加坡	3月3	新興行
景星	STAR ANTARES	新加坡曼谷	3月4	福來
天牛	COSMOS BETELGEUSE	星洲	3月4	東方
成安丸	SEIAN MARU	馬尼拉宿霧	3月4	東方
美邦丸	MIKUNI MARU	新加坡吡叻	3月4	日郵
美國美	PROMINENT	曼谷	3月4	振盛行
斗湖灣	TAWAU BAY	山打根斗湖	3月4	聯華
維也納	VIENNA	西貢	3月5	法郵
日周丸	NISSHU MARU	金邊	3月5	太平
山昌丸	SANSHO MARU	馬尼拉	3月5	東方
奧林比亞丸	OLYMPIA MARU	新加坡	3月5	日郵
光榮丸	GLORIA MARU	新加坡	3月7	日郵
昭榮丸	SHOKA MARU	金邊	3月8	東方
加爾各答丸	CALCUTTA MARU	新加坡	3月8	大阪

（左接出口船期預告）

船	名	開往港口	月日	公司
愛士德利馬士基	ESTELLE MAERSK	印尼	3月8	捷成
明達	BRENDA	亞庇汶萊	3月9	海外
彥島丸	HIKOSHIMA MARU	新加坡	3月9	日郵

汕頭•上海•天津線

船	名	開往港口	月日	公司
長崎	NAGASAKI	上海	3月4	太平
耶加達	DJAKARTA	華北	3月6	天祥
厚文	HOUTMAN	上海	3月8	渣華
東豪	EASTERN ARGOSY	華北	3月10	渣甸

基隆•釜山•日本港口線

船	名	開往港口	月日	公司
寶來	BRONNOY	日本	3月3	日郵
海明	HAI MENG	日本	3月3	多利順
沙利馬士基	SALLY MAERSK	日本	3月3	捷成
第十三寶丸	SANPO MARU NO.10	基隆日本	3月3	大信
剛果丸	CONGO MARU	日本	3月3	大阪
美中美	MICHAEL JEBSEN	日本	3月[illegible]	法郵
長浦丸	NAGAURA MARU	日本	3月4	日郵
富盛	VICTORY NO.1	基隆	3月4	永利
夏威夷丸	HAWAII MARU	日本	3月5	大阪
孟買丸	BOMBAY MARU	日本	3月9	大阪

非洲線

船	名	開往港口	月日	公司
迪西	DISA	南非	3月3	新興行
士打漆咸	STRAAT CHATHAM	西非	3月3	渣華
協德丸	KYOTOKU MARU	南非	3月8	大阪
彥島丸	HIKOSHIMA MARU	南非	3月9	日郵
士打巴利	STRAAT BALI	南東非	3月10	渣華
美代玉丸	MIYOTAMA MARU	東非	3月11	大阪
芝本德	TJIPONDOK	東南非	3月12	渣華
叡山丸	EIZAN MARU	東非	3月13	日郵
撕德	TSEDEK	南非	3月15	新興行
安納地馬士基	ANETTE MAERSK	西南非	3月15	捷成
科羅列達丸	FLORIDA MARU	南西非	3月15	太平

美洲線

船	名	開往港口	月日	公司
菲上將	PHIL. ADMIRAL	美國	3月3	美郵
沙利馬士基	SALLY MAERSK	美國	3月3	捷成
山菊丸	YAMAKIKU MARU	美國	3月3	大南
倫敦	LONDON ADVOCATE	美國	3月3	海運
邦斯維利	BRONXVILLE	美國	3月3	銀行
香港熊	HONG KONG BEAR	美國	3月6	美輪
玫瑰威利	ROSSEVILLLE	美國	3月6	多利順
桃露佳	TROLLGAR	美國	3月7	大阪
飛魚	FLYING FISH	美國	3月8	和捷
積臣總統	PRES. JACKSON	美國	3月8	總統
士打巴利	STRAAT BALI	南美	3月10	渣華
菲安東尼	PHIL. ANTONIO LUNA	美國	3月10	大工
日本熊	JAPAN BEAR	美國	3月11	美輪
華盛頓郵	WASHINGTON MAIL	溫哥華美國	3月12	福來
昌島丸	MASASHIMA MARU	加拿大	3月12	太平
威爾遜總統	PRES. WILSON	三藩市	3月12	總統
菲列濱	PHILIPPINES	美國	3月13	美郵
大家泰	TAGAYTAY	美國	3月13	多利順
日脊丸	NIKKEI MARU	加美	3月13	東方
富利時	FELIS	美國	3月13	太古
美國信使	AMERICAN COURIER	美國	3月14	美輪
雅打總統	PRES. ARTHUR	紐約	3月14	總統
芬灣	FERNBANK	美國	3月15	多利順
利士德琪	KRISTIN BAKKE	溫哥華西雅圖	3月17	鐵行
亞利桑那	ARIZONA	加美	3月17	渣甸
哈定總統	PRES. HARDING	紐約	3月17	總統
飛行努力	FLYING ENDEAVOR	美國	2月13	和捷
湯姆斯馬士基	THOMAS MAERSK	美國	3月18	捷成
柯利根	OREGON	美國	3月19	渣甸
寶高山丸	HODAKASAN MARU	美國	3月19	大阪
金熊	GOLDEN BEAR	美國	3月19	美輪
白卡南總統	PRES. BUCHANAN	美國	3月22	總統
塔夫總統	PRES. TAFT	美國	3月23	總統

澳洲線

船	名	開往港口	月日	公司
青島	TSINGTAO	澳洲	3月3	太古
重慶	CHUNGKING	南太平洋	3月3	太古
新疆	SINKIANG	南太平洋	3月9	太古
雅麗密	ARAMAC	澳洲	3月14	鐵行
廣西	KWANGSI	新西蘭	3月14	太古
太原	TAI YUAN	澳洲	3月15	太古
芝利旺	TJILIWONG	新西蘭	3月17	渣華
芝利華	TJILUWAH	澳洲	3月20	渣華
法蘭士德	FRANCIS DRAKE	澳洲	3月23	捷成
東豪	EASTERN ARGOSY	澳洲	3月25	渣甸
南海丸	NANKAI MARU	新西蘭	4月1	大阪

今日明日出入口船隻

今日入口船隻

船	名	來往港口	停泊地點	公司
關泰丸	KANTAI MARU(下午)	日本	油蔴地	遠東
忌連快樂	GLENFALLOCH(下午四時)	英國新加坡	太古橋	渣甸
斯樂	SLOTT(上午十時)	青島天津上海	B2	華夏
妮帕羅斯	NISSOS PAROS(晨早)	大連	B3	華夏
華盛頓郵	WASHINGTON MAIL(上午八時)	美國	A1	福來
嘉拉積臣	CLARA JEBSEN(中午)	日本	B15	多利順
美時來	MERSEY LLOYD(晨早)	歐洲	九龍倉橋	渣華
大華山	TAI WAH SHAN(上午)	新加坡	A27	順昌
第十三寶丸	SANPO MARU No.10(下午)	日本	油蔴地	大信
海成	CLARA JEBSEN(下午)	日本	B15	多利順

今日出口船隻

船	名	來往港口	停泊地點	公司
文珍	MUENCHEN(下午)	新加坡歐洲	A21	捷成
娜拿	NARA(下午)	歐洲	A5	太平
比亞士總統	PRES. PIERCE(下午)	美國	A14	總統
德島丸	TOKUSIMA MARU(下午)	馬尼拉	B11	東方
德達華	TIDRA(下午)	西南非	A6	順昌
大輪湖	TELAMON(下午)	美國	A22	太古
和風	STAR ARCTURUS(上午八時)	日本	A33	福來
四川	SZECHUEN(中午)	基隆	西環碼頭	太古
溫州	WENCHOW(下午)	日本	A7	太古
佑貴	YEWBANK(下午)	日本	A2	銀行
亞波丸	AWA MARU(下午)	南太平洋	A13	大阪
浩生	HO SANG(上午八時)	斗湖	B1	怡和
香島怡美利	ROSSEVERETT(下午)	日本	B6	福來
亞嘉連娜	AGAPENOR(下午)	利物浦	A3	太古
奎松總統	P.PRES.QUEZON(下午)	紐約	A8	美郵
格德那	GEDERA(下午)	日美	A32	新興行
百儀士泰	BAYERNSTEIN(下午)	日本	九龍倉橋	捷成
愛蓮馬士基	ELLEN MAERSK(下午)	日本	B8	捷成
順世	SIMON(下午)	美國	A34	海運

明日入口船隻

船	名	來往港口	停泊地點	公司
迪西	DISA	日本	A	新興行
邦斯維利	BRONXVILLE	馬尼拉	A	銀行
協久丸	KYOKYU MARU	日本	B	東方
大寶	TALABOT	歐洲	九龍倉橋	多利順
寶來	BRONNOY	新加坡	A	日郵
芝利旺	TJILIWONG	新西蘭	B	渣華
三原丸	MIHARA MARU	新加坡	B30	日郵
奉天	FENGTIEN	曼谷	B	太古
山菊丸	YAMAKIKU MARU	日本	A	大南
大科馬丸	TACOMA MARU	歐洲	A	大阪
菲上將	PHIL. ADMIRAL	美國	A	美郵
南洋丸	NANYO MARU	日本	B	永泰
倫敦	LONDON ADVOCATE	美國	A	海運
長崎	NAGASAKI	歐洲	九龍倉橋	太平
海明	HAI MENG	山打根	B	多利順
宜蘭	I LAN	高雄	油蔴地	遠東
金洋	LOMAARDUS	華北	油蔴地	源源

明日出口船隻

船	名	來往港口	停泊地點	公司
忌連樂	GLENROY	歐洲	A23	渣甸
華盛頓郵	WASHINGTON MAIL	馬尼拉	A1	福來
大寶石	TAI POO SEK	新加坡吡叻	B	順昌
飛達	FEDE	新加坡仰光	A26	新興行
天寶來	KNIGHT TEMPLER	新西蘭	B7	太古
忌連快樂	GLENFALLOCH	華北	太古橋	渣甸
海成	CLARA JEBSEN	曼谷	B15	多利順
金清丸	KANEKIYO MARU	馬尼拉	B13	東方
大科馬丸	TACOMA MARU	日本	A	大阪
三原丸	MIHARA MARU	日本	B	日郵
林堡	LIMBURG	美國	A37	渣華
關泰丸	KANTAI MARU	基隆日本	油蔴地	遠東

截郵時間

今日空郵（星期一）

中國大陸 下午六時　泰國、馬來亞 上午九時

印尼、汶萊、菲、關島 上午十時

沖繩、南朝鮮 上午十一時　伊朗、黎巴嫩、約旦、意、西德、瑞士、法、尼日利亞、非洲、英、南美 下午一時　澳、新西蘭、美國

中南北美 下午二時　澳、新西蘭 下午三時

印、巴、台、日 下午六時

平郵　中國大陸 下午六時

菲、琉球群島、剛果、喀麥隆、塞內加爾 中午

新西蘭 下午二時　泰、老撾 下午五時

澳門 上午十一時、下午二時半、六時

明日空郵（星期二）

中國大陸 下午六時　伊拉克、黎巴嫩

上午八時　南越 上午九時　菲 上午十一時

加、以色列、意、法、巴林、伊朗、葉門、瑞士 中午

瑞典、巴、埃、蘇丹、比、丹、西德、挪威

西、尼日利亞、非洲、英、巴西 下午一時

澳、英國、中南北美 下午二時

泰國、老撾、馬、北婆羅洲 下午四時

星洲、澳、新西蘭、南朝鮮、台、日 下午六時

平郵　中國大陸 下午六時

新西蘭、新喀里多尼亞、新赫布里底、斐濟、英、澳、南非、日、西印度、西薩摩亞、伊朗、伊拉克、波斯灣 中午

澳洲、尼日利亞、加納、葡萄牙海岸、塞拉勒窩內、錫蘭 下午二時

澳門 上午十一時、下午二時半、六時

大寶石

三月二日落貨 二日下午開行

（最新型客貨輪時速十八浬歡迎搭客）

M.S. TAIPOOSEK

直透 庇能 石叻

貨客服務請到干諾道西廿四號二樓本公司接洽

電話：441186 45512

順昌航業有限公司啓

日本郵船株式會社

香島丸 M.S. HIKOSHIMA MARU 三月八日落貨 九日開行 直往新加坡及南非下列各埠：DURBAN, LOURENCO MARQUES, CAPE TOWN, PORT ELIZABETH, EAST LONDON

寶來丸 M.S. HORAI MARU 三月十四日落貨 十五日開行 直往下列各埠：Acapulco, Cristobal, La Guaira, Maracaibo, Pto Cabello, Curacao, Aruba, Guanta, Pto of Spain, Nassau, Georgetown, Paramaribo, Santo Domingo, Belize, Kingston, San Juan, Pto Rico, Cartagena, Barranquilla, Santa Marta, Port Everglades, Corinto, Puntarenas, Callao, Amapala, Guayaquil, Arica.

奧林比亞丸 M.S. OLYMPIA MARU 三月四日落貨 五日開行 直往：星加坡，孟買，[illegible]

叡山丸 M.S. EIZAN MARU 三月十一日落貨 十三日開行 直往：星加坡及東非下列各埠：MOMBASA, DAR ES SALAAM, BEIRA, MTWARA, TANGA

三輪丸 M.S. MIRYU MARU 三月十七日落貨 十八日開行 直往：新加坡，巴生港，庇能

多摩丸 M.S. TARUSHIMA MARU 三月廿一日落貨 廿二日開行 直往：西貢，曼谷

橫濱丸 M.S. YOKOHAMA MARU 三月十五日落貨 十六日開行 直往：檳城，巴生港，新加坡

山梨丸 M.S. YAMANASHI MARU 三月六日落貨 七日開行 直往：漢堡，利物浦，倫敦，鹿特丹，安特衛普

美邦丸 M.S. MIKUNI MARU 三月四日落貨 四日開行 直往：新加坡，吡叻，仰光，吉大港，加爾各答

日本郵船株式會社香港支店 地址：鐵行大廈十樓 電話：二三八一五一一七

斗湖灣 TAWAU BAY

三月三日收貨 四日開行

直透：山打根，斗湖

貨客收付貨請駕臨接洽

代理：聯華船務公司啓

地址：恒生銀行大廈1503室 電話：[illegible]

「斯樂」M.S. "SLOTT"

由青島，天津，上海來。

定於三月一日抵港，泊B2泡。

「妮帕羅斯」M.S. "NISSOS PAROS"

由大連來。

定於三月一日抵港，泊B3泡。

「埃奧尼斯」M.S. "IOANNIS"

由青島，上海來。

約於三月四日抵港。

三月五日開往星加坡。

請各收貨人速來本公司辦理提貨手續。

付貨請到恒生銀行大廈一五〇八室聯華船務公司接洽。電話：25538、23642。

華夏企業有限公司啓

中國銀行大廈十二樓 電話：[illegible]

金洋輪 M.V. "LOMBARDUS"

三月二日由華北到港

請收貨人速到本公司辦理提貨手續

源源企業有限公司啓

地址：[illegible] 電話：[illegible]

"N" LINE REGULAR SERVICE

明達輪 M.V. "BRENDA"

三月八日落貨 三月九日開行

直放 亞庇 汶萊

海外聯合海運有限公司

電話：四三九五〇四，四四九七〇九

惠刊廣告 請撥電話 七二六九八〇

得失與護級形勢有關
光華再撼星島
依照新例被逐的張子岱可上陣
雙方實力距離非遠必然有劇鬥

甲組足球聯賽今天繼續有特別場上演，光華出師花墟迎戰星島，下午四時一刻開賽；雙方預備組則在二時半打頭陣。門票收一元二角。在第一循環周星島以二比一小勝光華。

光華目前由於跌班威脅未除，仍須作艱苦的「護級戰」。前些時，當該隊球員處於佳態及時別提高鬥志時，不但可在實力接近的友隊身上搶分，且曾擺脫過頭隊，有過連闖三關的佳績。由於該隊的中、後衞，包括黎寶忠和李鎰威等，有大刀闊斧的作風，死纏爛拚，如屬出腳較慢的對方鋒將，面對着他們很難佔到便宜；至其前鋒線，主力則集中中路，如陳炎新、孫偉光、黎展球等都能踢出水準，便發揮較大威力，虎虎可畏。今天之戰，論實力，光華與星島稍有距離，但相差不很遠，若然光華表現得好，大有機會搶分。

星島人材雖不錯，關鍵則欠佳，近來又損兵折將，繼張子岱被判「坐波監」後，「阿香」張子衍上周又被逐出場，將於三月四日受執。然而，依據新例，「阿香」今天仍可以上陣，惟「阿香」本人今天踢不踢？由他自己決定，如他不上陣，將由甘榮柏補充。倘若鋒線少了「阿香」，則星島的攻力更削弱了。若然它再缺少一名「射手」，便不敢關好它了。

目前除了光華為着護級的關係必須全力搶分外，星島在聯賽中，處境也欠佳，照理今天必須力拚取勝提高聲價，亦無論如何，今天星島之得失，對各隊的護級形勢有着重大的影響也。雙方列陣如下：·呼延炳·

光華　楊國輝　劉瑞華　黎展球　孫偉光　陳炎新　李德桐　韓炳　李鎰威　黎寶忠　鍾華　譚華忠

星島　鄭演英　劉錦培　張子岱　李恩　來遇　光漢　新　劉錦炽　張子衍　卓楊

東華滿雪前恥　一球氣走元朗
雙方雖力拚但演出都未符理想

昨天下午，港府球場有一幕甲組足球聯賽上演，結果東華以一比零打敗元朗，這在東華來說，對於聯賽成績及銀牌複賽士氣都有裨益。頭場上演是雙方預備組對壘，結果四比四戰和。昨日有八千八百廿六人，收入一萬七千四百五十九元兩角。

東華有高保強復出，把守中路，防守上較為穩固，但全隊演出並不理想，也沒有什麼險型可言，只是各人鬥志好，肯去拚，加上姚卓然能把握機會，終能以一球獲得勝利。元朗演出更不濟事，各自為戰，沒有合作，前鋒得球，依然多盤多扭，費時失事。防守方面則以中間漏洞最大，備受對方威脅，還算門將盧德權演出不錯，迭救危球，得以不致多失。

球賽開始，雙方球來球往，踢得不甚起勁。五分鐘，楊偉業得機埋門叩射，但射壞了。七分鐘，姚卓然深入禁區，得莫振華供應，但因越位而退。十二分鐘，黃繼鎔在底線閃過了張永潤，交球給陳強，陳走前抽射，知射出界。廿分鐘，劉志霖續傳與楊偉業，楊即勁射，失一角球，區彭年開出，落點甚佳，劉志霖第一時間抽射，但射得太高。相持至卅五分鐘，陸文渭在廿碼處抽射，郭秋明企得好位置，將球接去。卅七分鐘，東華追得一角球，「莫牛」開出，吳澤鑾跳高用頭推一頂，正向網邊竄去，盧德權一個飛身，將球救出。四十分鐘，吳澤鑾在對方禁區盤球欲射，此時張永潤與吳保文雖欲阻攔，卻彼此相讓，吳乘機衝過抽射，盧德權將球撥了出外，恰值姚卓然走前，以機不可失，「執其死雞」，用腳把球踢入網去，東華乃打開紀錄，一比零。四十二分鐘，元朗反攻，在對方禁區內獲得兩腳球，「打其籬巴」，但無所獲，駱德興與吳澤鑾就在此時傷出，不久復入，完場哨子響，東華以一球領前。

易邊續戰，陳鎰林侵犯陸文渭，楊偉業開罰球，陸文渭飛身一頂，但郭秋明及時救去。四分半鐘，區彭年在門前搶射，又逃不過郭秋明十指關。七分鐘，郭有上前助攻，得姚卓然供應，他不射而傳交陳強，陳立即叩射地波，被羅北門夫。九分鐘，莫振華將球，推入禁區，盤過羅北與盧松江，抽射出界。一分鐘後，東華再攻，陳強撥球向後，姚卓然第一時間提腳勁射，盧德權撲不着，但球中柱不入。十三分鐘，吳澤鑾傳球左方，莫振華閃過羅北叩關，被盧德權及時接去。廿分鐘，羅北斬中，楊偉業用頭攻門，高保強阻攔不及，卻被郭秋明飛身將球托去。廿七分鐘，羅北大腳傳中，陸文渭近門「扭食」，又被郭秋明及時救去。一分鐘之後，陸文渭單刀赴會，又被郭秋明擋出，將球搶去。廿九分鐘，莫振華一腳斬中，郭有施用頭推攻門，頂得很好，但門將盧德權飛身將球撥去，救得亦精采。卅九分鐘，劉志霖得羅北傳球，用頭頂交陸文渭，陸一個「獅子擺頭」，球向門去，郭秋明身體飛起，將球托出界外。將近完場時，楊偉業開角球，直入網底，但球證陸達榮指劉志霖侵人犯規，雖入不作勝算。完場，東華就以一比零打敗了元朗。雙方陣容如下：·武和鎮·

東華　郭有　陳鎰林　郭秋明　駱德興　高保強　陳鋼洪　莫振華　姚卓然　黃繼鎔　吳澤鑾　陳強

元朗　盧德權　吳偉文　羅北　盧松江　張永潤　何志坤　陸文渭　張錦國　楊偉業　劉志霖　區彭年

甲組足球聯賽積分表（截至二月二十八日止）

隊名	賽	勝	和	負	得球	失球	積分
愉園	一五	一二	一	二	四〇	一九	二五
南華	一三	一〇	一	二	三八	一九	二一
元朗	一五	九	一	五	四一	三一	一九
九巴	一五	八	一	六	三二	二五	一七
傑志	一四	六	三	五	二七	二八	一五
星島	一四	六	一	七	四〇	三〇	一三
光華	一五	五	二	八	二九	三九	一二
東華	一二	五	一	六	一八	二〇	一一
警察	一三	四	三	六	二一	二四	一一
東昇	一四	四	三	七	二五	三三	一一
東方	一四	三	五	六	二三	二六	一一
陸軍	一二	〇	〇	一二	一一	五一	〇

數百球迷觀看友賽
港女子隊不敵男童
施小梨陳麗娜有很不錯的表現

香港女子足球隊昨天下午在九龍仔球場與思德望男童隊作一場小型友賽，結果：香港女子隊以二比三敗於對手。當時吸引了數百觀眾觀戰，場面很熱鬧。

香港女子隊昨天初試啼聲，踢來很平常，這與她們出賽經驗尚少有關。隊中以門將施小梨表現最佳，上中下三路來球都手到拿來，頗有台型，比起前幾天的門將要好，否則失球不止此數。此外，個人包辦兩球的陳麗娜腳法不俗，楊瑞珊身材好，攔截功夫不錯，可惜時有漏油。總之，她們體力較差的緣故。

思德望的男童演出頗有陣型，一攻一守很有分寸，他們贏球之後，沒有積極進取，否則踢波數字還不止此。該隊都是十一、二歲的小學生，腳法都不錯，假以時日，將可成材。

上半場兩分鐘，思德望隊由劉錦帆頂入一球。三分鐘，劉錦帆射門再度建功。十九分鐘，羅偉雄射入一球，遂以三比零遙遙領前。十九分鐘，香港女子隊由陳麗娜扳回一球，上半場是三比一的紀錄。下半場四分鐘，香港女子隊再由陳麗娜射入，扳成二比三之局。直到完場，紀數未增，香港女子隊以二比三受挫。雙方人馬如下：·長孫安·

思德望隊　蔡永森　李強鐘　馬啟富　伍鐵楠　徐炳仁　劉錦帆　彭宣豪　蔡玉明　葉漢渭　羅偉雄　卓金泉

香港女子隊　施小梨　何麗瓊　江麗華　李湘貞　楊瑞珊　蘇俏薇　陳麗嫦　吳佩芝　陳麗娜　林麗嫦　陳英珍

參加世界乒乓大賽
中國選手名單宣佈
內有莊則棟梁麗珍等廿四人
本屆參加單打人數有新規定

【新華社北京二十八日電】中國乒乓球協會今天宣佈了參加第二十八屆世界乒乓球錦標賽的中國乒乓球隊選手名單，男女共二十四人。

十四名男選手是：莊則棟、李富榮、張燮林、徐寅生、王家聲、王志良、胡道本、周蘭蓀、余長春、于貽澤、廖文挺、蘇國熙、陳盛興、馬金豹。

十名女選手是：林慧卿、梁麗珍、李赫男、狄薔華、李莉、鄭敏之、劉美英、仇寶琴、馮夢雅、周一玲。

這些選手是不久前在北京舉行的選拔賽中獲得優勝的運動員。其中男子前九人、女子前六人都是國際乒乓球聯合會公布的一九六三年到一九六五年度世界優秀乒乓球選手，于貽澤、陳盛興、李莉、劉美英、仇寶琴、馮夢雅、周一玲七人，都沒有參加過第二十七屆世界乒乓球錦標賽。

第二十八屆世界乒乓球錦標賽將於四月十五日到二十五日在南斯拉夫西北部的盧布爾雅那舉行。

【據新華社北京二十八日電】國際乒乓球聯合會關於各乒乓球協會參加世界乒乓球錦標賽的單打人數，有了新的規定。男子除參加團體賽的五名隊員、女子除參加團體賽的四名隊員外，還可以各增加一人。此外，各協會被列入國際乒聯公佈的一九六三年到一九六五年度世界男女優秀乒乓球選手前十六名的運動員，不受上述人數的限制，可以參加比賽。

按照這個規定，我國參加第二十八屆世界乒乓球錦標賽單打選手的人數，男子最多可以有十四人，即五人加一人再加八人（我國有八名男選手被列入世界前十六名）；女子最多可以有十二人，即四人加一人再加七人（我國有七名女選手被列入世界前十六名）。這次，我國實際報名參加單打的人數，男子是十四人，女子是十人。

楊鏡威守門欠穩　傑志迫和東方
三比三競爭過程頗緊張

昨天午後，花墟球場舉行的一場甲組足球聯賽，結果：傑志以三比三迫和了東方。頭場乙組足球聯賽，五一七和警察一比一。昨天收入三千三百七十餘元。

昨天東方有調兵遣將，改由沈世德任左輔；傑志亦有何保羅因病缺陣，謝炳權因傷缺陣，分由楊鏡威、馬瑞能補充。傑志在此戰中稍佔上風，惟門將楊鏡威身體肥胖，把關不甚可靠，以致招致損失，終於能夠保持不敗，這全賴鋒將劉繼照、司徒森、黎子福有較好表現。傑志在兩度落後情形下追成平局，也算踢得緊張。東方踢來十分落力，以其殿鐵鋒將有三球斬獲，已算不錯，但後防踢來不大可靠，不能保持勝果，致未方得此一分，亦對護級有利。

開賽之後，雙方多在中場爭逐。到十分鐘時，傑志進攻，曾鏡光遠吊彈中門柱。十四分鐘，東方獲得角球，梁友譽傳中，郭石門前失機。十七分鐘，東方進攻，當速和平偷門之際，球證指傑志衞將犯手，判罰十二碼，由李國華操刀射入，東方以一比零佔先。廿九分鐘，黎子福得球單騎直進，被張國駒截欄不及，宜救出。卅三分鐘，吳添旺犯規，李炳松在廿五碼外遠射，又被張國駒將球接去。一分鐘之後，沈世德在十五碼左手，速和平衝前射入，二比零，東方領前。四十分鐘，張子文廿碼外抑射，被楊鏡威接球不穩。四十四分鐘，傑志反攻，劉繼照單騎追射入一球，扳成一比二，結束了上半場。

易邊再戰，三分鐘，傑志進攻，司徒森傳球中路，劉繼照在門前十碼頭推球建功，扳成二比二。七分鐘，東方反攻，沈世德傳球左方，蘇偉彪再傳，速和平在近門三碼處頭推建功，三比二。廿二分鐘，黎子福開出角球，張國駒被張子文扭住，球竟在旋轉中而飛了入網，三比三。廿八分鐘，黎子福單騎直進，張國駒及時將球救去。卅四分鐘，曾鏡光遠射，又被「火牛」沒收。卅六分鐘，馬瑞能傳交司徒森，司徒森從中而入，斜射出界。以後雙方紀錄未增，瓜分六球，各得一分終場。雙方人馬如下：·歐陽長·

傑志　楊鏡威　黃志光　孫志強　尹松英　劉儀　李炳松　黎子福　馬瑞能　劉繼照　曾鏡光　司徒森

東方　張國駒　吳添旺　黎春宜　李國華　郭石　梁友譽　鄧　沈世德　速和平　蘇偉彪　張子文

乙組籃球戰果

香港業餘籃球聯會主辦的乙組籃球公開賽，昨日在修頓球場舉行，各場賽果如下：愛群勝春秋，五十比四十五。服務勝克力，克力棄權。青年會勝四海，四十一比三十四。華南勝少林，五十一比四十四。深水埗勝健樂，四十一比廿八。

昨日足球賽果

組別	賽果	比數
甲組	東華勝元朗	一比〇
	東方和傑志	三比三
預備組	東華和元朗	四比四
乙組	五一七和警察	一比一
	渣甸勝獄吏	五比〇
丙組甲	聯洲勝煤氣	九比一
丙組乙	消防勝電話	六比一
	天天和海軍	一比一

籃聯今開會議

香港業餘籃球聯會今天下午七時半在修頓球場會議室召開會議，討論會務，議程是：㈠關於本年度籃球聯賽賽程；㈡關於……

日本排球代表隊來港只作六人賽

聯賽案：㈠關於派隊參加體育節案；㈡關於夏威夷隊訪港案。·嶽下客·

港九排球聯會定於三月三日（星期三）下午七時卅分，在伊館會議室舉行本屆第七次執委會議，議程：㈠通過二月份財政收支。㈡三、確認上屆議案，㈢一、報告事項。五、臨時動議。來函：關於亞洲協會來函，邀請日本排球隊訪港之事，關於該隊包括十二名球員，女子每隊包括十二名球員外，加上若干職員，其成員均為接近在日之排球賽分四名隊伍中選出，日本女隊之球員亦可能包括在內。

更有美國來函與夏威夷地方舉行一九六五年度國際排球賽，如香港有興趣參加，極表歡迎。

陳永東預知輸波　莫振華睇通對方
楊鏡威製造驚險　黎春宜判若兩人

掌花边場

▲昨天元朗對東華的大場波，捧場看客不過萬，門票收入不足兩萬元。一位心水清的球迷說：呢場波戰號召力，比不上日前的女子賽。言下大有「不重生男重生女」之慨。

▲在大戰之前，元朗有人放聲氣說為「兄弟班倒」，但此舉是好是壞，有目共睹。雖北與吳偉文等，認為乜嘢班都好少理，總之死踢。

▲陳永東透露：有些球員好難搞，女子踢波嗰日，球員又話落雨唔練波，在前天，但已經不敢睇好已隊了。

▲元、東在聯賽首循環碰頭，元朗曾一比〇，昨天東華贏波，戰果相同，照此看來，兩隊實未分勝負，要分高低，下周上演的元、東銀牌複賽，才是「戲肉」也。

▲球賽之前，吳澤鑾向余浩明斷言說：「上伕，統帥部一要他多在後防幫助防守，但隊友則叫他上前搏殺，這樣真是做人難。」余浩明則向他耳語一番，果然他東前衝後演出不差。

▲半場完時，東華在更衣室裏，老將莫振華向隊友教路，要各守衞落力去踢，就得勝，但氣力依然很差，非加把勁不可。

▲元朗輸掉一球，部分球員像泄了氣，認為球證吹輸了元朗。他們表示：最後得，唔好睇爭波，因為元朗前鋒被球證吹了幾吹，已經怯了場。老將的確是老將，一眼睇通晒。

▲東華贏伏之後，場館內有一羣客說：東華不用為此着急了，此君這句話，帶有刺諷味。

▲東華重臣烈武、李志剛、梁錦鋼、盧烈道等表示，東華雖然天下，由楊偉業開角球吊入那一球，應該判入，不應該又吹作不算。

▲東方昨戰傑志於花墟，雙方瓜分六球。坐在場邊觀戰的警察教頭曾啟榮說：弱旅光華、東昇相繼得分，誰陪同陸軍降班，目前形勢還很微妙呢！

▲速和平有「大隻仔」之稱，可說是名副其實。他的腳法雖然不大成熟，一頭一腳卻勝在落力，昨天演出渾身解數，這是他參加甲組比賽以來最威水的一次。

▲傑志門將楊鏡威身體肥胖，一躍一撲，十分費勁，常常製造驚險鏡頭，昨天傑志未能取勝，他是罪魁。

▲「洋服少東」黎春宜是一撥比賽的，他昨天踢得有聲有色，與東方之後場，場場落力搏鬥，踢得十分出色，與九巴時判若兩人，他們認為實屬有點奇跡。·集之·

珠江 粵慶 國泰 今天三院 明晚在先 最後兩天 九港通映 鳳凰公司 人情味感人大喜劇 夏夢 傳奇 我們要結婚 導演 陳靜波 編劇 鮑方

高陞 潮聯話劇團 今天夜場 首次公演 潮語話劇 樑上君子 潮語喜劇 千萬勿錯過好戲 演員陣容強 李炳宏 李美麗 方英 江淑珠 會嘉武 座價一元至二元七六 增設售票地點 九龍口樂酒家

太平 環球 北河 城多 利 油麻地 金華 後天隆重獻映 文聯 紅藝 寶 巨片 珍珠淚 紅伶秘史 搬上銀幕 可歌可泣 多采多姿 監製 劉芳 導演 左几 主演 吳楚帆 苗金鳳 丁亮

樂都 京華 黃金 邵氏出品 彩色愛情山歌巨片 第二週映 山歌姻緣 主演 杜娟 喬莊 石燕 同場加映邵氏影星聯歡晚會彩色特輯

香港 新世界 英京 樂聲 荃灣區 好景 第六天映 最後兩天 威水猛片 連日大爆棚！ 全球公司出品 金牌武俠巨片 長期放映 寶鷹 大結局 千手神拳 上集 原班人馬 再演好戲 演員最高 打最得 潮爆

百樂門 今天四場 國際電影懋業公司出品 巴黎諜戰 英法對白 中文字幕

銀都 今天最後 西施 下午獻映 今天不映 仙鶴神針 明日公映 …

通天師父 今午十二點四場 新馬仔與君碧

啟德遊樂場 KAI TAK AMUSEMENT PARK 地址：九龍新蒲崗彩虹道黃大仙醫院對面 花燈大會贈送花燈 由三月一日起至三日止人人均有贈送花燈機會 今日贈送六角魚燈鯉魚燈雙頭宮燈六角花籃燈寫字燈走馬燈 本遊樂場花燈大會 粵劇場 電影院 歌舞場 曲藝 雜技 新機動遊戲四十餘種 本場直達巴士各路可達 2 2A 2B 2C 3號 5號 5A 6 6B 6D 9號 11號 11B 13號 13A 14號

港九三百多萬居民大喜事 彩色大型紀錄片 東江水越山來 後天獻映 祖國親情情意重 東江供水水長流 新聯影業公司出品 珠江 國泰 普慶 高陞 明晚九時 先睹為快

光藝 太平 環球 北河 城多利 油麻地 金華 第七天映 有口皆碑 好評 愛情永遠在懷念中 陳文 謝賢 嘉玲 南紅

珠江 今天早場十一時半 古裝歌唱片 香江花月夜 任劍輝 林家聲 明天早場 今明最後映 鳳凰公司出品 我們要結婚 明晚九時半先映 東江之水越山來

新華·新聲 樂聲 利舞台 麗華·皇后·皇都 大華 新聲·仙樂 娛樂·荷李活 景星 今天獻映 樂園春戀 沙漠梟雄 巴黎諜戰 特務六虎將 原野怪狼 第十九天 瘋狂世界 彼得古成 怪人魂 我們要結婚

娛樂

翻山越嶺水倒流

影片「東江之水越山來」介紹

朝人

大型紀錄片「東江之水越山來」即將上映。這部紀錄片內容極其豐富珍貴，它不僅拍攝了東江—深圳供水工程的整個面貌，紀錄了這一工程從測勘、施工到完成的過程，並且如實地反映了廣東當局和人民為協助香港同胞解決水荒所進行的全部主要活動。

一九六三年，香港遭遇了六十多年來最嚴重的一次水荒。迫使有關當局採取了四天供水一次，每次四小時的措施。

就在同年的五月二十五日，廣東省省長陳郁電覆香港中華總商會和港九工會聯合會，並向廣州南方日報記者發表了談話，表示祖國人民，對香港居民遭受旱災深切關懷。同時還提出為了解決香港同胞燃眉之急，可從廣州市每天免費供應自來水二萬噸，或在其他適當地點供應淡水給香港居民食用。

同年六月一日，香港當局經過派出代表和廣東省代表會談後，決定租用油輪，到珠江運水。這期間有關香港的水荒、陳省長談話、會談和運水等，都收入在「東江之水越山來」中。香港運水船共從珠江運回淡水四十三億加侖，對緩和香港水荒起了很大作用。

在珠江運水的同時，廣東當局為了幫助香港同胞解除水荒的痛苦，進行了大量的工作。廣東省水利電力廳的測量勘探隊，翻山越嶺，努力地要在最短的期間內，找出一條把東江水引到香港的通道。

影片拍攝了這些測量勘探隊員的艱苦勞動的實況，他們跋涉在山川河流之間，測繪圖形，勘探地質，取得水文和地質資料，記下了無數數據。這些鏡頭都是十分珍貴的。

為了將東江水迅速供應香港，很少人知道，當時廣東省曾擬好三個供水工程方案。每一個方案的提出，廣東水利電力廳的工作人員都付出了巨大的勞動。

引東江輸港九的第一個方案是，從東莞縣內東江畔的金石，鋪設鋼管，通到常平，然後沿着廣深鐵路，直達布吉，再轉到深圳水庫，輸往香港。這個方案的缺點是輸水量小，也不能在一年之內建成。結果不予採用。

第二個方案是，從東莞的水口開始，開挖一條輸水運河，將東江水引到深圳水庫，輸往香港。這個方案雖然輸水量大，但線路長，施工時間太久。結果也不予採用。

第三個方案便是現在的東江—深圳供水工程。這項工程利用東莞縣境內石馬河的河道，在河道上面興建六個攔河壩，八座自動化的電動抽水機站，另外開鑿三公里人工渠道和十六公里的新河道，使原來自南向北，自高處向低流的石馬河水，由南向北倒流，帶引無流的東江水，由抽水機逐級抽高，攀登山嶺，穿過兩谷，例流向南，最後到達東莞和寶安兩縣分界嶺附近的雁田水庫，使東江水位比它原來在東江的水位提高了四十六公尺，相當於香港中國銀行大廈那麼高，然後往下流向深圳水庫，經過鋼管輸水港九。

這個方案雖然工程極其艱巨複雜，但是可以在一年之中完成。結果被採納了。

這三個方案，影片中用動畫（卡通）和圖表一一作了詳細說明，觀眾可以一目了然。「東江之水越山來」。東江之水究竟怎樣越山來呢？看了這部影片，人們就能得到解答。

慧雲・李

「江姐」在上海的時候

青雲

中國人民解放軍空軍政治部文工團演出的「江姐」，是個歌舞劇。它首演於北京，一演，就吸引了觀眾。首都的報紙上，也每天為它宣揚，幾乎使它欲罷不能。後來從北京到南京，又從南京到上海，在上海正式公演，已是去年十一月下旬了。

只要是一個富有強烈的革命激情的好戲，不可能不吸引觀眾。空政文工團的「江姐」一來上海，也立刻贏得萬人爭看。要看的人多，劇場只有一個，造成「撲飛」的情況，十分緊張，幸虧不久又來了南京空軍政治部文工團的一台「江姐」，才平靜一些。

這兩個劇團，後者完全依據前者的劇本，照樣搬演。而飾演江姐的主要演員，兩個劇團都有幾個人輪流擔任，它們同在上海的時候，把演員還互相調演，使兩個劇團一而二，二而一地混為一體。

繼歌舞劇之後，又有兩個越劇團也上演了「江姐」。先是上海越劇院的傅全香和張桂鳳，後來又有新出越劇團的鄧文娟和馬雅萍，照樣場場客滿。去年年底，新華社曾經發過一個電訊，說越劇「江姐」（指上海越劇院的一台）預售票已定到一九六五年三月，那轟動的情況，就不用細說了。

這裏值得一提的是上海滬劇團也在排演「江姐」。上海滬劇團本來在演「蘆蕩火種」，這個戲去年上了大半年，先後滿了幾百場，到頭也沒有演坍。有人估計，今年再上一年，仍然每場必滿。但「蘆蕩火種」的演員，看了空政文工團的歌劇後，他們決心要排演「江姐」，讓兩個阿慶嫂——丁是娥與洪雪飛來分飾江姐，她們表示都有信心把江姐這個堅貞不屈的英雄形象，在舞台上表演得比阿慶嫂更加出色。

不但是越劇、滬劇，上海的其他劇種，也都在排演「江姐」，有人統計了一下，在年尾年頭，上海正在排演或者準備排演「江姐」的一共在十台以上。這些劇團排演以後，不一定在這個時候來演出，只想放在那裏，作為劇團的一個演出劇目，隨時可以搬上舞台，與觀眾見面。正如有個劇團的人說，將來每個劇團，若是拿不出「江姐」這個節目，將是一件不大光彩的事。

「江姐」裏有一支主題歌：「紅岩上，紅梅開，千里冰霜腳下踩……」這支歌在上海已成家傳戶曉，滿城爭唱的流行歌曲了。當然，目前人們所唱的是歌舞劇的歌腔，料想再過些時，越劇的唱腔、滬劇的唱腔以及淮劇、揚劇的唱腔都會在全市流行的。

年逾五十　色藝漸衰　慧雲李鬱鬱失意

・黛妮・

慧雲・李今年已經五十一歲了。她過去在「魂斷藍橋」，「亂世佳人」及「慾望號街車」等片中的優越演出，迄今在影迷的心中留下深刻的印象；但自從她與前夫羅蘭士・奧利花婚變分手以來，聲名隨之一落千丈，在影圈內漸漸使人淡忘；近年來大部份的時間都消磨在倫敦及百老匯的舞台上，但其受觀眾歡迎的程度，顯然亦已大大地減低了。

在她結束了百老匯舞台劇「Tovarich」以後的過去十六個月內，只不過拍了一部影片，但也只是擔任一個並不很重要的角色；現在，她已決定重返倫敦，自今年五月份起在著名的西點劇場上演舞台劇「La Contessa」，這將是她離開西點後六年餘以來第一次重上倫敦舞台。

對於重上倫敦舞台，慧雲・李雖屬老手，然而也難免緊張之情；據她自己解釋，在一件新事情開始的時候呈現出緊張情緒是很自然的；尤其因為每逢新劇上演，她都希望能演得盡善盡美；她認為上演的第一晚最最重要，劇評家及觀眾們的眼睛是雪亮的。

這次上演新劇「La Contessa」，她只是與劇場當局簽訂了為期六個月的合約；她認為自己已經太老了，決不適宜再從事「馬拉松」式的長時期舞台演出。她同時很替舞台演員們抱怨，連續不斷地每晚做同樣的戲，說同樣的話，唱同樣的歌……簡直有點不是味兒，「假如神經脆弱一點的話，不使你發瘋才怪呢！」她甚至作出了這樣誇張的表示。

慧雲・李希望能參加一個時時更換不同節目的劇團，擔任演出工作，最好是她前夫羅蘭士・奧利花擔任的「國家劇團」，或者是「皇家莎士比亞劇團」也好，即使收入少一點，慧雲・李認為倒也無所謂。她說她對金錢向來並不看得很重，只是不得不賺錢來供耗用而已。但她寧願做得好一點而賺得少一點，卻不情願做得壞一點而賺得多一點；從她這種表示來看，慧雲・李對於工作還是相當認真負責的。只是歲月催人老。

陳厚跳槽有苦衷

辛妮

昨天的銀色茶座上，有人在談「電懋」的院線問題，迄今仍無法解決，主要是他們的產量難以維持一條院線的五十二週映期；代理其他獨立製片公司的發行，又不為戲院商感興趣。因此預計這半年內，可能暫時沒有新片推出。

其實當年「邵氏」未組院線之前，還不是採取在頭輪西片院上戲的游擊戰術麼？只要有幾部像樣的戲出來，招牌做紅了自然容易找地盤。戲不好，票房紀錄差，戲院當然也就不感興趣了。

有人說起「電懋」如今雖說還是那麼個大製片機構，然不復當年盛況，陳厚卻為什麼早不跳遲不跳，偏偏選在這當兒「四月」跳槽「電懋」？再說「電懋」的小生很多，前一號有張揚、趙雷、雷震及田青，後一號有喬宏、龍剛、孫成，每人每年僅輪得上多少部戲呢。

「電懋」戲拍得少，演員拍戲的機會當然也相應減少，難怪有人「吹皺一池春水」，為陳厚擔心了。但據另一位接近陳厚的圈內人透露，陳厚之跳槽，固然由於當年陸運濤未死，王植波在香港擺出陣式準備大幹一番，但最主要的，還是由於陳厚在「邵氏」拍起古裝片潮的一年多中，讓他投閒置散，儘管每月照樣可以拿片酬，卻苦於無機會還片債。一年前下來，雖然沒有工作，但每月的開銷卻並未因無戲可拍而減少，甚至反而增加。有道是踎街小破財哩！

因此，假如陳厚不過「電懋」！那麼他就得為「邵氏」工作一年而已沒有片酬可拿，因為投閒置散的一年已預支了合同中拍片薪酬。如今即令有戲拍，也只爾還片債了。過了「電懋」後，「邵氏」那邊的片債可以慢慢還，每月可支取「電懋」的薪酬作開銷。

這位圈中人的話令我大感難解，即令是像他所說那樣，如果「電懋」每年開給陳厚拍的戲，也不足合同所規定的數量，豈不是又要負上一身片債嗎？

那位先生卻苦笑道：「電影圈的事就是這樣，合同有如唐三藏的緊箍咒，除非公司願意放過你，否則只要一紙起這件「法寶」，你就無法逃得出他的掌心。李翰祥不就如此嗎？還有那些所謂新人才叫作孽，合同一簽，捧不捧是公司的事，公司不捧嘛，你想走也不行，要負責賠償「損失」的。聽說有個新人月拿兩百元，但毀約卻要賠十萬，才真叫生不得死，也不行哩！」

鳳凰女臨別秋波　三月二日又義演

叮噹

三月二日，鳳凰劇團應元朗博愛醫院之邀，義演於大會堂音樂廳，榜上有名的除了頭牌花旦鳳凰女外，還有梁醒波、南丑同檔；台柱中當然還包括了麥炳榮、黃千歲、鳳凰女、英麗梨、靚次伯、梁鳳儀、李鳳天等。演出的戲目是鳳閣恩仇未了情。

鳳凰女領班外征，行期已近，此無疑是臨別秋波了，此次去泰，預算在曼谷的擷南戲院演出三週，三週後一部份工作人員由曼谷返港，不準備再往南越那邊登台了！正是各有看法，亦有些為了返港有事待辦，（如返港拍片等），另一些看法，南越局面動盪，抱着不去也罷的態度。

「瘦佬」羅路死了

二月廿三日，「瘦佬」羅路因心臟病突發死於加州聖巴納尼加的寓所中，享年七十四歲。從此一時的「肥瘦雙星」不復存在——「肥佬」哈地已在前幾年死了。

羅路的全名是史丹・羅路，英國人，一八九〇年六月十六日生於蘭開夏的烏維斯頓鎮，雙親都是伶人，所以他在七歲時即上舞台。

他在一九〇一年到荷里活，做過差利的替身，因此，他以後的表演，有很濃厚的差利味。後來曾做導演，而哈地會在他導演的影片當小角色，因此結識，以後便成為拍檔夥計，第一部合作片叫「自鑿井之家」。

他自從十年前發生中風之後，即臥病至今。（渦元）

紀錄片「東江之水越山來」的水壩場景。

英姐來港　嘉玲飛日

前天飛機場上很熱鬧，一是英格烈・褒曼來港，一是葛嘉玲飛日。英格烈・褒曼雖然年已半百，但仍風韻猶存，她是前天由日本來港的，只在港小住，為了看看她在港的丈夫。葛嘉玲則飛東京，準備度假，此去或日本補度蜜月，也無不可。（甫）

放聲氣揾工

今早老婆起身時，我已睡醒，但不敢起身，怕佢提起宇宙件事又有得嘈，女人多數長氣者，惟有詐睡，等佢返左工至敢起身。呢次搭單揾工近三千元，思疑老妻有排吟，吟十日八日嘅，要放厚面皮界佢鬧至得。不過，回心一想，放厚面皮唔係辦法，最佳辦法是自己爭氣，立即揾份工來做，則損失幾千元雖然不能立即揾回來，至低限度可以塞住老妻把口。就是老妻唔吟我，自己亦要爭氣，不能做無業游民也。因此，一聽見老妻的關門聲，便起身洗面，決心由今天開始揾工。向來一早出街，今日至知原來盧樓上午很靜，人人返晒工，得盧師奶潘師奶兩位響處。潘師奶唔晚有精神病，整天把自己關在房間。盧師奶不知宇宙已經結束，今早傳然問我曰：「過左年咁耐，也你地寶號重未開市耶？」我笑曰：「宇宙也，蒙室生意做唔住，已經實嚟界人矣。」盧師奶一向以為宇宙是我獨資經營者，講真話佢反而不信，笑曰：「係鬼！生意做定左，交伙記打理，唔使一早出街就真。晚晚咁夜返，朝朝一早又出去，真係要抖番下至得。」我正色曰：「盧師奶，宇宙真係已經實嚟之嘞，蝕幾萬銀之多，幾份人做者，我都損失三幾千。」

盧師奶見我講得認真，半信半疑。我心中暗想，盧師奶雖管不是熟絡朋友，但揾工不鈎搭多幾條路，放聲氣揾工，冇蝕底者，或者咁啱盧師奶有路數呢，不妨開口問下，便曰：「凳室結束我就睇要矣，盧師奶有冇路數介紹份工做？」盧師奶似笑非笑曰：「假嘅，你的太老細，做慣事頭者，邊個敢請你打工？」我忙曰：「盧師奶千祈咪咁講法，我成世同人地打工，第一次學人做生意，一做就瓜得，從此安份守己，不夠再做生意，都係打工穩陣矣。」盧師奶佢望曰：「凳室真係執左笠？」我點頭曰：「有假。」盧師奶曰：「凳室不是你自己做嗎？」我曰：「幾份人做，我不過佔五千元份子。」盧師奶曰：「車，等我成日以為你自己做嘅，重週圍咁對人講，話我有個住客係凳室老闆。」我苦笑曰：「我一直話幾份人做，盧師奶佢不信耳。」盧師奶曰：「蝕幾千好閒之，慢過第二樣生意做就得，都係做生意好，有本錢嘛，有本錢幾時都係做生意好過打工，打工好受氣者，有人指你有你損人，做到頭唔眼瞓，至多唔係幾百文個月？何苦？」（二十五）

金色年代

江杏雨

二四、吃耳光的人

當這輛車子出現在大安台丁家門口時，已經是一點三刻光景了。王閩達先是企圖吻她，卻給一記耳光攔了回去，於是他惱羞笑躍下車子為她開車門，伸過手去企圖挽她，又給一腳尖踢了回來。於是他躬着腰，有如荷李活電影所演出的：穿着古裝的臣僕或者穿着時裝的「侍僕」與貴夫人小姐相距尺把遠，在引她踏上台階或走進什麼場合。他在笑，而丁麗兒分明已經十分疲憊，在他面前仍是鼓足了勁兒往家闖，掏出鑰匙開了大門，順手「砰」一聲關上，把全家都吵醒了。

她是不在乎這些的，連衣服也顧不得脫，球兒投籃似的撲向床鋪，兩腳一齊蹬，一雙鞋給彈到梳妝台上，另一隻落回她枕頭邊，也懶得去撿。窗外一陣汽車馬達聲響，她把被子拉住了臉……

她需一個考慮的問題，並不是怎樣解決這件事，而是怎樣「報復」一下，才能出了心頭這口氣！她甚至沒有認情；只有憤慨！當然她也想到了很多東西，但沒有一件事情壓得住她的憤激，她甚至恨不得馬上找人和他「拚命」去……

王閩達歡愉的心情無法消滅，因此難以入寐。臉部的肌肉有點牽強，他不由自主對着鏡子笑起來：「我是個吃耳光的人！」又抓起梳子把高聳的頭髮梳了幾下，對着鏡子扮了一陣鬼臉，「我願意天天吃耳光……」

當然他也想到很多事情，但「丁家有名望」變成了他自以為不會吃官司的「保證」，最後他想到：「明天她會不會上學？如果告假，該不該去看她？……」

出乎他意料之外的是：第二天他渾身，丁麗兒已經坐在她的椅子上，的第進有反而容和劉秀蜜低聲說話，可是平時喜歡似的丁麗兒今天却變成了啞巴。

「麗瑛！」葉永禾也破例地和他招呼，好像已經等他很久似的，匆匆忙忙對他說：「今天中午有事找你，散學後我們一起走！」

「糟糕！」王閩達心頭一沉：「丁麗兒畢竟這個傢伙，會不會把昨夜的事情告訴了他，那就糟啦，這種事可大可小……」他驚中忙問：

「什麼事？」

「上課啦！中午談。」三言兩語沒辦法。

王閩達沒這份耐心，但是已經不能再說，這位嚴峻的國文老師一上來就說：「王閩達，下課之後到我那裏來一趟。」

小樓春

二五、膽生毛

李麗瑛返回家中，朱美美一見她回來，忙問道：

「李姑娘，怎麼樣了？」

「我進房中再說吧！」李麗瑛低聲說，一手拖住朱美美，走進她的房間。

「美美，」李麗瑛嘆息一聲，說道：「你借周經理的一千元，我是有辦法可以替你解決的，只是今天無法找到周經理。」

「這怎麼辦？」朱美美吃驚地問。

「你今晚不要去野花舞廳，你不能做舞女。」李麗瑛說：「美美，你不能去。」

「但是，占士汪要我今晚去上班。」朱美美哭起來：「我欠他們一千元，我不能不去。」

「美美，」李麗瑛說：「你聽我的話。你不用管占士汪和大鼻胡，你今晚不要出外，一直到我替你找周經理解決了這件事，取回欠單，你不出外去，占士汪他們也奈何你不得。」

「他們會來找我的。」朱美美說。

「我會請一位姑媽，如果有阿飛來找你，便說沒有這個人。」李麗瑛拍拍她的肩膊，安慰她道：「總之你放心好了。」

朱美美抹着眼淚，走出房外。

李麗瑛坐到梳妝台前，換了衣服，返回花舞廳去了。

原來李麗瑛是個舞女，她不是什麼工廠的女工，也不是夜班女職員，只是因為朱師奶不歡迎舞女住客，她才扯個謊，騙過了朱師奶。

在舞廳內的舞女休息室，李麗瑛苦惱萬分，她在想怎樣替朱美美擺脫占士汪。

舞女大班小宋走進來，他對李麗瑛說道：

「白莉莉，占士汪找你呢！」

李麗瑛一怔！她跟了小宋，走到舞場一張角落的桌子那裏，坐着兩個阿飛，一個是占士汪，一個是大鼻胡。

「白莉莉，」占士汪冷冷一笑道：「你的膽子有多大？」我問你。

「我不懂得。」李麗瑛知道情形不對了，她搖搖頭。

「白莉莉，」占士汪換了溫和的收斂笑容，說道：「我以為你的膽很大，而且生了毛，你竟敢和我作對。」

「我忘了和你作對？」李麗瑛說。

小說林

那是一雙貓兒的眼睛，這大約是隻黑貓吧，看不到貓的身形，只瞧見一對綠油油發亮的眼睛。

「他媽的！」羅天健忍不住暗罵一聲，迎着那貓走去，並且踢那隻貓，可是那隻貓卻敏捷不搖地對他直叫。

「滾開，」羅天健作勢飛起一腳，想要把那貓兒趕走。

那貓兒呼呼地低嗥，像是很生他的氣，一點也不肯讓步。羅天健覺得蹊蹺，這裏有什麼東西，會令牠不忍離去？於是他亮了手電筒，往地上一照，頓時脫口驚叫道：「血！」

貓兒可能嗅到了血腥，所以不管羅天健怎樣趕，怎樣嚇，都不肯離開。這灘血是從門內滲流出來的，雖然流量不大，但却引起了這頭貓兒的興趣。

這間房，就是剛才他沒有開啓那間堆放雜物的「士多」房。這樣說，這房裏莫非有人被殺？房門是被鎖上的，羅天健推不開，拍門又沒有人答應，他心中一急，退後幾步，往前一衝，這度門總算是被他撞破了。他破門以後，那隻黑貓首先竄了進去，接着「妙妙」的直叫。其實卻一點不妙，不過羅天健聽到貓兒的叫聲，揣測裏面不致有人埋伏吧，於是用手電筒往裏面照去，看到那隻貓兒正在屏風前面叫個不停，並且來回地在兜轉，似乎有點害怕的樣子。

羅天健跨進房內按亮了電燈，發覺這間房間非常的雜亂，很多東西亂堆高積，在屏風後，露出兩隻床腳，不，還露出一隻男人的腳。地下有一條血漬，血流門外，但已經凝結了。

羅天健心中一凜，難道老大已遭人暗算？他衝到屏風後面，見到一個人躺在床上，只有一隻左腳留在床邊。這人穿西服，身段跟老大相似，但又覺得老大還瘦。至於他的臉部，被一隻枕頭壓住，看不清他的臉貌。

羅天健敏捷地將枕頭拿開一看，嚇了一跳！死的原來是周中丙，他仰臥床上，雙眼突出，已經死去。羅天健覺得奇怪，因為在周中丙的身上，並沒有發現傷痕。但待他照周中丙的屍體翻轉過來，背心却插了一把匕首，但沒匕柄，床上已滲透了血漬。

羅天健見到這樣的情形呆了。到底是誰殺害了周中丙的呢？是老大嗎，或者另有其人？假如老大殺了周中丙，多利又是誰殺的呢？羅天健越想越覺不安。（二五）

龍鳳宝釵緣

梁羽生

第五回：客路飄蓬孤客恨　京華傾蓋兩情歡

史若梅道：「方師兄，我現在有點明白了，我打贏的那一架，敢情是你在暗中幫忙我的了？」

方辟符笑道：「你一出手，我就知道你是我姑姑的徒弟了。後來你把那兩個傢伙打翻，跳下酒樓，我本該對你說明的，但我見你很是得意，所以不想掃你的興。」史若梅滿面通紅，霹靂娘問知經過，卻忍俊不禁，笑了起來。

方辟符道：「史師妹，你怎的和靈山派結了樑子？」原來他聽了那兩個和尚道士的對話，也以為他們要抓的是史若梅。史若梅道：「我正是莫名其妙。嗯，靈山派是什麼東西，方師兄，聽你這麼說，你好像是知道他們的來歷？」方辟符道：「我初走江湖，認得的人有限得很，那兩個傢伙的來歷我是毫無所知。不過，靈山派的名頭我卻是聽得師傅說過的。你惹上他們，以後可得多加小心才好。」史若梅道：「怎麼，他們是甚不起的麼？我瞧，他們的武功縱然比我稍勝一籌，也不見得高到那裏去呀？」方辟符道：「那賊和尚的談話透露出他是靈山派的弟子，他的武功雖然平平常常，但他們靈山派的祖師靈鷲上人，却是個極為難惹的人物。」頓了一頓，接着說道：「靈山派是西域紅教的一個支派，但教祖靈鷲上人却是漢人，收的徒弟品流複雜，番漢各半，僧俗都有。據說靈鷲上人就是當年名滿一時的大魔頭展龍飛的師兄，因為不得志於中原，故而遠走西域，削髮為僧，另開宗派的。」霹靂娘吃了一驚，說道：「展龍飛不就是展大娘的丈夫，展元修的父親嗎？」方辟符點點頭道：「不錯。當年各正派圍攻展龍飛，我的師父和我的姑姑都曾參與，還會合了瘋丐衛越，西嶽神龍皇甫嵩等人才將他打敗的。」霹靂娘道：「靈鷲上人是展龍飛的師兄，想來更為了得。這麼說來，這靈鷲上人可當真是個難惹的人物了。」但靈山派遠處西域，史若梅卻是中原武林中一個籍籍無名的小輩，一個初出道的女子，與靈山派風馬牛不相及，卻怎的會結起怨來？眾人都是猜想不透，暗暗納罕。

霹靂娘道：「這等莫名其妙的事，要理會也理會不來，暫且不必管它吧。方師兄，你上那兒？」方辟符道：「我意欲前往長安參加秦襄的英雄大會，長長見識。霹師姐，你們是不是也準備去瞧瞧熱鬧？」霹靂娘知道她們剛才的談話方辟符已是聽到的了，心想：「師傅鄭重的囑托，我照料他，若是不與他同去，這就顯得見外了。」當下便道：「不錯，我和史師妹正在商量前往長安的事，難得方師弟也有此意，咱們就一同走吧。」史若梅一心要往長安助段克邪，她可有點不大願意與方辟符同行，但霹靂娘已經答應，見且方辟符份屬同門，她也就不便反對了。（二四五）

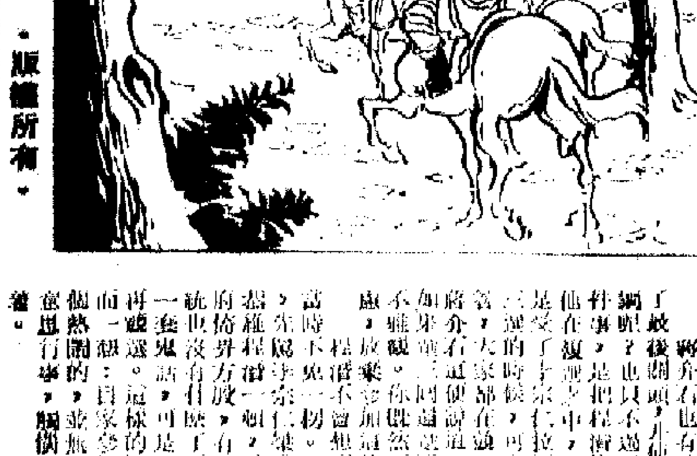

・版權所有・

四〇〇：大膽作風

女用人送上咖啡，用銀器盛載，用小車推來，十分講究，何真真叫佢地走開，親自同我倒一杯，加了糖曰：

「飲甜一些，我喜歡你甜。」

「真真，」我笑曰：「我想你好耐未對男朋友這樣好過，所以使爸爸媽媽亦覺得非常驚奇。」

「何止驚奇？」真真曰：「簡直就出乎意料之外，但無論如何，亦料不到我會對你咁好，大抵昨天晚上，佢地亦以為我是偶然而已，而且未見我對你之真實情形，現在佢地日睇我如此認真，可見得我真係中意你，佢地現在一定開會睇未來對付你矣。」

我笑，何真真一個蛋身就倒在我大髀之上，舉起雙手，仰頭望住我，我笑曰：

「噢，你不可如此放肆，也你這樣大膽作風！」

「有甚麼大膽作風？」何真真笑曰：「好閒而已，爸爸絕對不會鬧我，亦不會話你，你是真實，一班女用人見了亦不驚太難為情。」

我曰：「……你還是起身也罷，不可如此了。」

「你咪傻！」何真真笑曰：「你放開一些嘞，有人會睇我地者，我對好朋友，時常不拘形跡者也。」

我為之失笑，舉起杯飲咖啡，何真真曰：

「你真係架勢，我自己亦不明白，何以會對你咁好。」

「點解呢？」我問曰：「我亦想知道一下。」

「我都話不明白。」何真真笑曰：「多年以來，我對男人如此發生興趣，就算以前那一個男朋友，我亦冇對佢咁好。你，真係特別，今日一早起來，就掛住你，其後爸爸在寫字樓打電話返來，問今日約你食飯好不好？我不假思索，立即答應，而且馬上與你通電話，你想下，我幾緊張。」

說到此處，便聽到有人行上來之聲，我連忙叫何真真起身，何真真不肯，我舉頭一望，來的正是何經綸，何太則未有跟住，我想起身為禮，但昇何真真壓住，有得郁，只好點頭笑曰：

「何伯伯，今晚真是多謝你，你太過盛設。」

「不必客氣。」何經綸笑嘻嘻地在我們對面坐下來，問我曰：「飲過咖啡未？」

我話飲過，叫佢飲，何經綸搖頭曰：

「我不敢飲，現在飲了，我就瞓不着了。我年紀大，平常亦不容易瞓得着。如果飲左咖啡，更加唔得了。」

「爸爸，你上來是否又想查人家宅？」

「非也，」何經綸笑曰：「我不過想同你地傾下閒偈耳，真真，我地有幾個好嘢。」

「傾下馬經如何？」何真真曰：「爸爸，明日跑馬，有什麼好貼士？」

國大現形記

第九十回　熱鬧冷嘲匿名飛揭貼　此鳴彼應選選競聲明

話說那國民大會選副總統，一個候選人得的票，還是沒有一個過半數的。主席宣佈，明天二十五日，進行三選。代表們多開一天會，多拿一天公費，多明瞭那些候選人的酒食，多看一些熱鬧；有什麼不願意的？候選人呢，全靠勢成騎虎，欲罷不能，誰也沒有在複選中操取必勝的把握，事到如今，不惜多費點腳、多費點財了，可是這也怨不得人，只有硬着頭皮幹下去。偏有個人，料到複選是這樣的結果，却氣得要命，格局一變，把副假牙都咬落到喝水杯子裏去了。這人不是別人，乃是那蔣介石。

蔣介石為了要讓孫科在複選中當選，用盡了心思，親自給他拉票。于右任，程潛以及包括孫傳薪在內的民、青兩黨，全部答應了他，把所有的票，轉數選孫科。他和這些人進行談判，有的連孫科也不知道。他計劃中的把握，選其孫科大得多。又誰知臨到頭來，孫科出初選多三百八十六張票，李宗仁則多四百零九張。李宗仁兩選都位居第一，形勢顯然比孫科有利。這時候，蔣介石感覺到：「現在剛剛開始施行民主，大家就和我這樣鬧反對；再要民主下去，我還有一點兒威信嗎？」[illegible]

（三四九）

古與今

虞洽卿的「票」玩術

史為今

大買辦虞洽卿一生是銀行錢莊的透支戶，如果有人以為他是業務上周轉不靈，這就正中他的詭計，不信，聽我道來——

辦勸業會 大撈一筆

且不說虞在清末隨端方辦南洋勸業會，弄了一筆外快。民國靠北洋軍閥、安福系在證券上大撈油水。單說在「白下十年」之中，就我看到他二次在南京的活動，就還不止是和蔣門資本分得殘羹而已。

三折收入 六折兌出

四一二政變以後，漢口的中央鈔票停兌。虞洽卿與漢口一無交往，忽然乘上海籌設中央銀行之時，到了南京，見了張靜江，說商人將本求利，何況軍事費用，急如星火，商界墊款不少，今漢券停兌，損失不貲，總要想個辦法。如對於漢口鈔幣，不予收兌，將來新券發行，信用攸關。

張靜江與虞洽卿早有淵源，北伐以前，張在上海任滬海道尹，與虞交往頗密，北伐以後，張虞都曾為籌募反革命軍費出過力。張知虞來意，無非為打聽行情，就對虞說，將來對持券人損失總會考慮。就此，虞回到上海，一面以二折、三折收購漢口鈔幣，一面自稱持券人代表，呼籲收兌。後來，虞二次到南京，與張商收兌折扣，結果決定六折。這次，顧馨一和虞是一同到南京的，顧對虞說：「你這次無本生利，是鈔票賺鈔票，舊票換新票。」虞對顧說：「有啥稀奇，還有人印刷印刷，連三成不出，以假鈔票換了真鈔票。」他們兩人相顧而笑，還指着我說，像這個小團（寧波人意思是說小孩）就不懂。確實，我至今也不懂得他那次賺了多少錢。這是第一次。

發行公債 等於發財

後來，虞利用與官僚資本關係，請財政部准予他的三北公司發行航業公債五百萬，財政部長自然也想趁此擴大發行額，提出價額為一千萬，立法院知道了，他們雙方還在爭多論少，就有人輒進去要分一杯羹，虞見風使舵，一面分定了價額，一面先來了一百萬。這是我在財政部看到他的接洽結果。

至於虞在上海淪陷時期，私販洋米，偷運物資，以及在後方大批走私販運，更不在話下了。

袁世凱的兩件龍袍

晒然

袁世凱要做皇帝時，手下有急進、緩進兩派，各有主張。急進派認為，可以仿效宋太祖趙匡胤陳橋兵變，黃袍加身的故事，在袁舉行閱兵大典時，就由文武官員出頭來擁戴他做皇帝。為此，曾派專人到上海秘密定製了一件龍袍，富麗堂皇，十分莊貴。做好之後，就運京什襲收藏，以備在閱兵之日應用。後來袁的大兒子袁克定徵詢袁的意見，袁對此種辦法，並不贊成，於是這件龍袍就始終沒有用上。緩進派是籌安會中人，他們要假借民意，假作由各省區投票選舉，這樣才可以「名正言順」。後來成立了大典籌備處，楊度又在北京一家有名衣莊，另行定製了一件龍袍，派人監工趕造。這件龍袍，比在上海的那一件又考究多了，渾身綉的十三條金龍，用珍珠、寶石、瑪瑙之類，綉綴而成，花了五十萬元，方才完工，可以說是名貴之至。只是袁的皇帝不過當了八十三天就完了，這件龍袍也沒有穿上多少日子。袁死後，龍袍上的珍珠寶石，被手下人拆下來零星變賣，錢都瓜分了，至於龍袍本身，有人要，不知弄到那裏去了。在上海定製的龍袍，也沒有用，聽說後來送給一位伶人做唱戲時的行頭。當時人們聽說這位伶人穿的是袁世凱的龍袍，每逢他唱戲時，都想着去賞鑒賞鑒，因而頗能叫座，這可算是這件龍袍所收到惟一的效果。

救護日月的笑話

鳴鼎

日食、月食的道理，如今是連小學生都知道的了，可是專制時代，却認為是「天變」。尤其在清代，每逢日食、月食，都要舉行所謂「救護典禮」。在那一天，官員們穿着玄青外褂，到禮部去行禮。玄青外褂本是喪祭時用的禮服，因為對日、月食同樣認為是一種可懼的事情，所以也要穿這種服裝。大家肅恭畢敬，誠惶誠恐地聚集在那裏，在日月初虧、食甚、復圓時，分三次行禮；等到復圓以後，才改穿常服。逢日食時，所供的牌位上書「日照之位」；逢月食時，所供的牌位上書「夜明之位」字樣。這種舉動，真是幼稚可笑。一直到光緒末年，這種典禮仍然照常舉行，不過大家奉行故事，已經兒戲視之，每每擁擠喧嘩，弄得秩序大亂，已經不成其為典禮了。

報販深明大義 漢奸報當柴燒

汪精衞當漢奸後，他的機關報「中華日報」在上海復刊，由林柏生任總經理，葉雪松任經理，趙叔雍任主筆。出版的第一天，免費送給每一報販二百份，可是這些報販深明大義，拿到後就撕毀了，一時望平街地下，為僞報所鋪滿。第二天，又送每一報販頭子一千份，另贈推銷費三十元。但這些報販也被拿回家中當柴燒了。林柏生等知道了，大家只有相對苦笑而已。（鳴）

容易讀錯的史地名詞

名詞	國語讀音	廣州話讀音	簡釋
旻寧	泯	民	清道光帝名
冒頓	默毒（或讀墨特）	默篤（或讀墨特）	漢初一個匈奴王的名字
万俟卨	墨其薛（或讀木其屑）	墨其屑（或讀木其屑）	宋人名
毋追	謀堆	謀堆	古冠名　見禮記

重慶市郊歌樂山，是當年美蔣特務機關「中美合作所」的所在地。中國人民為了紀念被美蔣反動派殺害的死難烈士，特在該處建造一座巨大莊嚴的烈士陵園，每年都有千千萬萬的人懷着崇敬的心情，前來瞻仰。這些紅領巾正邁着莊嚴的步伐，走過一一·二七死難烈士紀念碑，向先烈們致敬。

「自白書」

車耳

陳然（一九二三—一九四九）河北大名人，中國共產黨黨員，曾任中共重慶市委領導的地下刊物「挺進報」的特支書記。一九四八年四月被捕後，被囚於重慶「中美合作所」。一九四九年十月二十八日被國民黨反動派殺害。在獄中時受盡各種酷刑，但始終堅貞不屈。特務逼他寫自白書，他嚴詞拒絕，並在激憤中寫了這首詩：

任腳下響着沉重的鐵鐐，
任你把皮鞭舉得高高，
我不需要什麼「自白」，
哪怕胸口對着帶血的刺刀！
人，不能低下高貴的頭，
只有怕死鬼才乞求「自由」；
毒刑拷打算得了什麼？
死亡也無法叫我開口！
對着死亡我放聲大笑，
魔鬼的宮殿在笑聲中動搖；
這就是我——一個共產黨員的自白，
高唱凱歌埋葬蔣家王朝。

方振武談抗日同盟軍

金壽

想起前事 不堪回首

一九三九年，方振武從桂林逃到香港，住在九龍。我和他是北平的舊相識，他知道我也在香港，函約我會晤。從此以後，我們經常見面：他不大出門，總是我到他家裏去看他，每星期至少有一兩次。他好客而又健談，特別是談到他的往事，總是滔滔不絕地給我們談，我也樂於聽他這類的談話，以便對過去的政治內幕有較深的了解。

他客廳裏掛着不少照片，從早年參加辛亥革命（辛亥革命時，他在冷遹秋的第三師當連長，參加過攻打南京天寶城之役）到前兩年遊歷歐洲在巴黎、倫敦時照的相片都有，其中有兩張最引起我的注意，一張是他和馮煥章、吉鴻昌等人合照的，一張是他的單身照，穿着一件舊棉袍，頭髮蓬鬆，滿面拉搭鬍子，像個農村老頭一樣。我問他這兩張照片是什麼時候照的？他說：「說來話長，你坐下，讓我從頭談起。」於是，我們坐回到沙發上，他點起一支煙，然後對我說：「那一張，我一講你就清楚了，中間站的幾個人，胡展堂、李任潮和我，還有那個高個子是居覺生，那個細腰條子是蔣百里，我們都是『湯山難友』；蔣百里是在唐生智第二次反蔣時被蔣軟禁的，也就禁在湯山的，百里是孟瀟的老師，反蔣時曾參與唐的機要。我們這些人，先後被蔣關禁，我先被關禁在陸軍監獄，後移禁湯山，直到九一八事變後，寧粵和談，粵方提出以釋放胡漢民等為先決條件，這樣，蔣才被迫釋放我們，由鐵道部撥一輛花車把我們送到上海。這是我們在南京車站登車前照的，旁邊站的都是護送人員，其中有陳銘樞等。你看，這裏面還有『黨國老賊』吳稚暉呢。」

「另一張，就要詳細說明一下了，那是從蔣介石、何應欽布置的羅網，逃出來後到了天津，照這張相留着作為死裏逃生的紀念。講起來，這一幕真夠驚險，彷彿像驚險小說一樣，現在想來，當時能逃出虎口，真是萬幸萬幸！時間是在一九三三年十月，我和吉鴻昌領的抗日同盟軍被包圍在北平密雲、懷柔一帶，西北方面有關麟徵、龐炳勳等部向我們猛攻，南面是商震等部堵擊，東北方面則有敵軍配合着蔣軍日夜向我們進逼。那時，我們已陷於四面受敵、彈盡援絕的境地，最痛苦的是沒有醫藥，傷兵得不到治療，眼看着他們一個個死去，我們心如刀割；後來，商震派人來找我，勸我們放下武器，保證我們願改編的改編，願回家的給川資；並保證所有人員生命的安全。我們在無可奈何的情況下，只得答應了。第二天，我和吉鴻昌徒步到了懷柔以南商的司令部，商裝着笑臉迎接我們，並留我們吃了一頓午飯。」（一）

茶座絮語

商家論減附加稅

清心客

「我只是說，減，總比不減好，沒有說減百分之五就很好。」

很容易辨認，這是「緊張大師」的聲音。也很容易聽出來，他們是在談英國減收進口附加稅問題；這幾天，在廠商們茶聚的場合，很少不聽到議論這個問題。

顯然，現在他們發生小小的屬於字眼的爭論。「當然比不減好，」一種分不出是笑還是說話的聲音說：「減百分之五，屈指一算，就是對我們的壞影響減少百分之五。」

「這是你這個樂天派的說法。」一個高個子廠家立即說：「我認為並不這樣簡單。」

「我說的好，也不是用百分比計算的，我只認為這是個開端，由減百分之五開始，希望不久將附加稅全部撤除。」「緊張大師」用他特有的高速度說，然後面向高個子，問道：「你認為裏面還有內情？」

「有沒有內情不知道，我只是有顧慮。」高個子說：「譬如，四月二十七日以後運到英國的貨物，按百分之十的新稅率計算；就算船期三十天吧，那末，三月二十七日以前的訂單，一定大大減少的。誰願意看自己的來貨平白比人家多納百分之五的稅呢？」

「這點顧慮倒有道理，」「大師」點點頭：「不過，我看三月下旬以前的訂單，也不會減到太少，因為我相信不會有人空手等一個月，他們仍然會辦貨去應市的。」

「有些季節性貨品，是等不得的啊！」是「樂天派」慢吞吞的聲音。

「老實說，我擔心的還不止這一點，」高個子繼續說：「英國徵收進口附加稅，目的是收縮入口貿易，是嗎？後來各方面壓力大了，就有消息流傳，說這項附加稅何時可能削減。這種消息，一方面和緩了壓力，一方面却使英國的進口商採取觀望態度，不敢隨便發訂單，收縮入口貿易的目的，不是同樣達到了？」

「有道理。」座中一位製衣廠商說：「這話有道理。例如我出品一種恤衫，訂價每打二百元，但另外有消息說不久將來，我這種恤衫會減為一百五十元，那末，除非他有傻心，不願意現在光顧我的。」

「所以，減百分之五也有好處。」「大師」說：「起碼使局面澄清了，對買方賣方都有好處。」

「問題在於是不是真的澄清了。」高個子說：「我剛開始聽到有人傳說，可能完全取消附加稅的消息呢！」

「什麼時候取消？」製衣廠商問。

「我也不清楚。」高個子搖搖手說：「聽說也是先減百分之五，然後再取消餘下的百分之五；總之，如果我是英國進口商，我也要睜大眼睛，隨時注意的。」

「這總算有一天全部取消，」座中一個廠商現在才說：「但附加稅取消了，將來會不會也有取消的一天？我擔心的却是這個問題。」

有人添茶，有人調牛奶，沒有人講話。

過了好一陣，才有人說：「擔心不了這許多的，只希望『山窮水盡疑無路，柳暗花明又一村』，喝茶吧！」又是慢吞吞的，分不出是笑還是說話。

飲明茶隨筆

看相這個行業

呂章

近年來，此地的相士看來不但沒有減少，而且頗有增多。除了大笪地之外，這些「哲學家」散居各種小旅館，報上常會見到他們的廣告。

他們在相士這個行業中，不能算是高級的。身價較高的相士，是不擺檔口，不掛招牌，不登廣告，說是不以看相為業，而能與較上層人士有交游的。

中區某一家老式茶室裏，經常就有三四名這種相士在喝茶。他們並不在那裏給人看相，只是同人交際交際罷了。

在香港不是相士而以看相出名，歷史悠久的，廬毅安算是一個。他的相金訂得不低，有一個時期，有人請他看一次相，要致送好幾百元。

他是灣仔六國飯店的長期顧客。廿七八年前，我有個朋友和他認識，有一天行經灣仔，要去看看他，拉我一起上去。他說最好是找他談談相。我們都不相信這一套，只是為了好玩罷了。這位朋友事先聲明，有辦法使廬自動報效，不收相金。見面坐下，飲茶中間，他先大讚廬的「氣色」不錯，就這樣談起來，廬果然自動給我們看起相來。我記得這次他說的倒不是什麼大富貴的相法，而有點像在講生理衛生學。他雖然也談到五官的部位，却推斷我有胃病，建議我最好多多上山散步。他自己是天天上山散步的。大概因為我的朋友和他太相熟了，他不好意思太把相書搬出來。

他是萬木草堂的學生，與康有為、梁啓超頗有淵源，同當時的政界頗有往來。國民黨中人很多都請他看過相。他後來跟國社黨搞在一起。蔣介石搞「立憲」的把戲時，收買「友黨」去捧場，國社黨分配到三名「立委」，他也佔了一個名額。據說，蔣介石有一次請國社黨人吃飯，他坐在蔣的旁邊，有意把蔣的相端詳一番。據他自己告訴人，席間是蔣請他一講兩句「的」。他當然大說好話，把相書裏較好的術語，一味奉贈了。

不要說看相是迷信的欺人之談，縱使有相可看的話，蔣介石那副兇險的「尊容」也是不看而知的。他仰美國人鼻息，結局不會好，更是不必推算的了。

「南天王」陳濟棠要看蔣的相，來決定反蔣的時機，至今成為笑話。當時隨同陳的親信到南京去給蔣看相的相士，以及那個扶乩認為「機不可失」的術士，聽說還在此地。

此地除了相士、術士之外，其他五花八門之士也有的是。有兩個「堪輿家」就很吃得開，不少富商巨賈聘請他們去看「陰宅」、「陽宅」。

由於環境的關係，有些人對自己的命運和前途沒有信心；有些人追求橫財暴利，妄想借助術士指點迷津，這就使得有「術」之「士」時時都不愁沒有一顯身手的機會了。

大公園

中非友誼史話

振華

中國和非洲之間，關山重重，波濤萬里，可是雙方的深情厚誼，却有着傳統的、悠久的歷史。

友好往來 在公元前

中非間友好往來和經濟文化的交流，可遠溯到兩千多年以前。中國絲綢經由「絲綢之路」出口，久已名播歐洲和北非，並在公元前二世紀，就從古代文獻裏找到中非間接貿易的資料。到了七世紀中葉的唐朝，通過阿拉伯和波斯商人的關係，沿海現在的索馬里、肯尼亞、坦噶尼喀、桑給巴爾等沿海城市的商人，陸續出現於中國港口，並雜居到內地，如當時長安（西安）、宋汴京（開封）、臨安（杭州）、元大都（北京）等大城市，這在中國文獻裏有記載，在敦煌壁畫上也繪有他們的形象。

由於貿易的發展，中國商品如絲綢、瓷器、穀物、陶瓷等出現於非洲，而非洲產品如乳香、沒藥、龍血、檀香、珊瑚、象牙、玳瑁、龍涎香、犀牛角等也出現於中國。到了十九世紀末，考古家曾在非洲許多國家如桑給巴爾、坦噶尼喀、南羅得西亞的津布韋耳、肯尼亞的巴薩等古代遺址，發掘出大量中國錢幣和瓷器，至於陶瓷碎片，更多不勝舉，這是中非友誼的活見證。

早有記載 「魏略」一書

中國關於非洲的記載，散見於編年史和一般書籍裏。公元三世紀史學家魚豢著「魏略」，記載埃及古城烏遲散，即現在的亞歷山大。宋趙汝适著「諸蕃志」（一二二五），記載非洲人民宗教信仰、風俗習慣、經濟生活和物產地理等，一般都是很正確的。特別在「馬哥波羅遊記」裏，涉及蘇丹、馬達加斯加、桑給巴爾、埃塞俄比亞等，記載十分詳盡。可是馬哥波羅從未到過非洲，他關於非洲的知識是從中國搜集起來的，從而也反映了當時中國對非洲的認識水平。

公元十四世紀，摩洛哥大旅行家阿卜杜拉·伊本·拔圖塔曾遊歷中國，歸著遊記，介紹了中國情況，廣泛流傳，為中非友誼作出了珍貴的貢獻。

中國帆船 到波斯灣

在明朝以前，中國帆船早到過波斯灣，三保太監鄭和七次率艦隊遠航，航海下西洋，最後三次如一四一七—一四一九、一四二一—一四二二、一四三一—一四三三年，也肯定是到過東非的。隨着航海事業的進展，中非間往還頻繁，貿易增加，而彼此的認識和瞭解也大大向前推進一步。鄭和航海圖不僅是當時西航非洲的唯一海圖，而且是中國地理知識豐富的象徵。

十九世紀 非洲被分

後此葡萄牙殖民者侵佔東非，才破壞中非間的直接接觸。到了十九世紀，帝國主義勢力分割非洲，中國也逐漸淪為半殖民地，因此，帝國主義成為中非人民的共同敵人。像洋槍隊的戈登，曾鎮壓太平天國革命，屠殺中國人民後，又到蘇丹進行過七年（一八七三—一八八〇年）的殖民侵略，這個沾滿中非人民血跡的劊子手，終於在一八八五年，困守在總督府裏，被蘇丹愛國軍的長矛所刺死了。其他像中國工人被殖民者強迫運到遙遠的非洲，從事修築鐵路、開採金礦、經營種植場和做泥木工等也很早，單就一九〇四—一九〇七年說，總共有五萬名中國工人到了非洲，遭受殖民者的壓迫剝削以致死亡。從此中非人民同命運，共遭遇，滿懷新仇舊恨把我們緊連接在一起了。

中非攜手 共抗殖民

今天，新的歷史時代到來了。中華人民共和國成立後，蒸蒸日上，而非洲民族解放運動也如風起雲湧，近年來經過中國和非洲國家政府和人民的相互友好訪問，我們結成反對帝國主義，反對新老殖民主義的戰友和兄弟，像揚子江和尼羅河的波濤一樣，浩浩蕩蕩，奔流不息。

古巴故事裏的中國英雄

志

古巴有不少華僑。他們在上世紀的古巴人民反西班牙戰爭中，曾經和被壓迫的古巴人民並肩戰鬥。他們的英勇，早就博得古巴人民的讚美，譽為「古巴華僑無一逃兵，古巴華僑無一降卒。」古巴革命勝利後出版的「古巴民間故事集」裏，有一則民間故事，寫的就是一位古巴華僑在反西班牙戰爭中的英勇表現。故事並未直接描述那位華僑作戰如何勇敢，却選擇了另一種特定的環境和情節。故事的大意是這樣的：

有個中國人在激戰中被俘了。西班牙軍官沒有說一句話勸降，立即下令槍斃，因為他知道勸降是白費力氣的。中國人被關押在一間黑牢裏，等外面的行刑隊稍稍準備一下，就要遭到殺害。這時候，來了一個西班牙牧師，他以為在窮兇極惡的劊子手面前不肯低頭的中國人，也許會上他的甜言蜜語的當，因此他決定來從精神上威嚇和侮辱中國人。他假惺惺地對中國人說：「一個皈依上帝的人，即使犯了罪，即使是被槍斃的，死後也能升入天堂；天堂裏四季鮮花盛開，到處飄蕩着悅耳的音樂，生活在那裏將比人間幸福百倍。」任憑牧師說得天花亂墜，那位中國人根本不相信他那套鬼話，也不願意聽他嘮叨下去，只是冷冷地反問道：「聽口氣，你是希望代替我去天堂走一下？」西班牙牧師嚇白了臉，來不及地溜走了。

這個古巴民間故事，以極少的筆墨，勾畫出一個真正的戰士形象，讚美了古巴華僑的英勇、堅貞、不受蒙騙和寧死不屈。

小幅（春天不是讀書天）

吉叔作

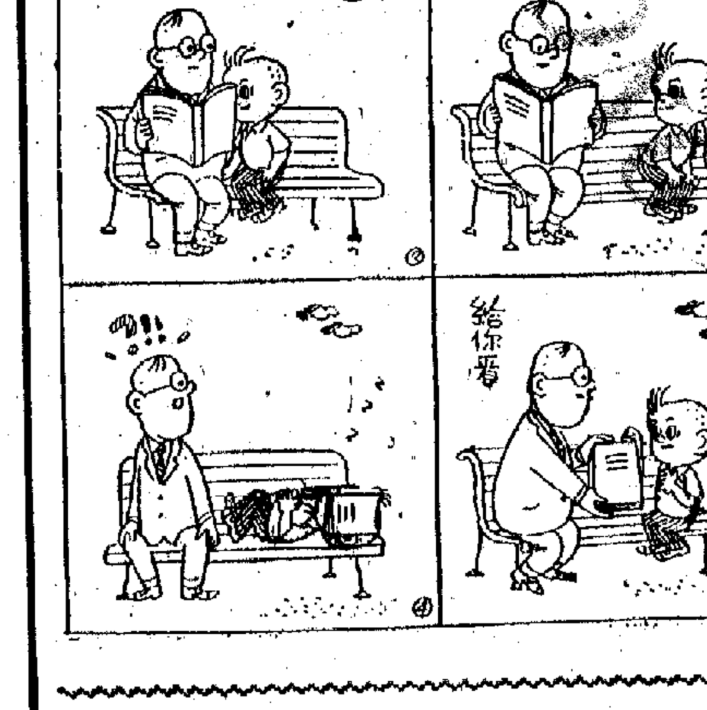

回首當年話國聯

錢履霜

國聯行政院的會議前後開了十二天，結果起草了一個決議草案，這個草案第一次（也是最後一次）提出限令日軍在十一月十六日以前撤兵。可是十月廿四日，把這個草案提付表決時，日本投了反對票，未能通過。日本政府並隨即宣稱：「十月廿四日票決之議決案，既未得全體一致之接受，日本不認為有效。」

而滑稽的是，國聯行政院主席面對此種局面，却還要宣布：「十月廿四日的決議，在法律上雖然無效，但仍保有『道德上之完全力量』」。試想，被認為具有完全法律效力的九月三十日決議，規定日本從速撤兵，而日本不撤兵，國聯行政院尚且莫奈伊何，不敢採取任何制裁措施；而今只靠甚麼「道德力量」，難道反而能夠解決問題？

但是，蔣介石政府還是要自欺欺人，一意為自己的國聯行政院「打氣」，「國府深望國聯行政院決議案能早日實行，並盼國聯會繼續努力，務使目的能完全達到。……國府深信日本現在能遵守世界公意，依照國聯決議，於下月十六日前，將軍隊完全撤退。」這樣的政府，這樣的外交，還會這樣的聲明，真可謂荒唐透頂了！

正當蔣介石政府大捧其國聯這個不具法律效力、也不具什麼「道德力量」的決議案的時候，日本却用進一步的侵略行動來答覆了。它不但不「遵守世界公意」撤兵，而且猛速地進兵——

不僅如此，正當蔣介石政府發表聲明的那一天，日本政府也發表了一個聲明，竟聲稱不是日本侵略了中國，而是中國威脅了日本民族的生存：如是「近來中國有所謂『國權恢復』之運動」，「欲剝奪日本之生存權益」。因此，若不將軍隊全部撤入南滿鐵路區域，將釀成不可容忍之局勢」。接着就宣布，若要使其停止侵略，除非中國承認下列五項基本原則：㈠否認相互侵略之政策及行為；㈡尊重中國領土之完整；㈢徹底取締足以妨礙貿易自由及挑撥國際惡感之一切有組織運動；㈣對於滿洲各地日本人民之從事於和平事業者，須予以有效之保護；㈤尊重日本在滿洲之條約上之權利。

這就是強盜的邏輯，強盜的語言，明明是日本侵略了中國，却要中國和它「互相否認侵略政策及行為」！明明是日本侵略了中國的大片領土，却要別人承認它「尊重中國領土之完整」！日本侵略了中國，不但不准中國人民抵抗，對於由此激起的中國人民的抵制日貨等運動，還要「徹底取締」，總之，一切一切，都是要中國承認日本侵略的合法。回想當年日本帝國主義的所作所為，真是衣冠禽獸！而國聯這個所謂維持和平和公道的國際機構，對於上述的日本聲明，採取了甚麼辦法呢？（八）

芍藥和白芍

曲池

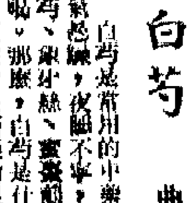

白芍是常用的中藥。小孩脾氣急躁，夜睡不寧，通常用白芍、銀柴胡、麥冬等煎水給孩子喝。那麼，白芍是什麼東西呢？原來就是芍藥的根。

芍藥是我國有名的花卉之一。論名氣，它僅次於牡丹。說到這裏，也許有人以為它就是在年宵花市上的芍藥花，這可不對。現在常見的芍藥，實際上是大麗花。大麗原產於墨西哥，在廣東已大量栽培，可能由於它形似芍藥，因此稱為洋芍藥，後來以訛傳訛，被誤作就是芍藥，大麗花一詞反而不被人們注意了。

芍藥和大麗是完全不同的植物，芍藥屬毛茛科，大麗却屬於菊科植物。芍藥和牡丹則同科同屬，因此兩者的外形以及藥用價值都有點類似。

芍藥花大而美麗，品種也很多，花有單瓣、複瓣，色有紅、紫、白。藥用的芍藥分白芍和赤芍兩種。我國浙江、安徽、四川、山東、湖南、湖北等省都有白芍出產，其中以安徽亳縣所產的質量最佳。採挖白芍的季節是六月至十月間。挖出的根，除去根莖及沖淨尾端細根，刮去外皮，漂洗，然後修整並曬乾，再用硫磺燻過，便潔白得很了。現在中藥店出售的白芍，是用原枝白芍切片而成，加上都是人工栽培品，所以根部肥大而平滑。野生赤芍因其根較小，故一般不用來加工，作為赤芍出售。

白芍的主要成分是[illegible]

美式小幽默

鄺璁

家學淵源

賭博大王的小兒子進了幼稚園，先生叫他數數，他不假思索地數道：「一、二、三、四、五、六、七、八、九、十、積克、皇后、國王。」

父親比賽

三個小孩子在互相誇耀自己的父親。

「我的爸爸是陸軍上尉，有二百多個部下呢！」第一個小孩驕傲地說。

「可是，你們的爸爸也只不過一個……」第二個小孩嗤之以鼻：「我的爸爸是一家大企業公司的總經理，管着二千多個職員呢！」

「哼！」第三個小孩神氣地說道：「我除了生父之外，只是去年就有過三個爸爸，最近又換了一個新爸爸呢！」

各有千秋

醫生：「如果我認為你的病需要施手術的話，你付得起錢嗎？」

病人：「如果我付不起錢，你認為我有施手術的必要嗎？」

兌款趣聞

英國有一婦人，拿着一張支票到銀行去兌款，[illegible]

良友

與獸有緣

美國會新廈建成，美國人認為非驢非馬。

國會大廈是如此，在白宮方面，其主人則非驢（民主黨）即象（共和黨），或非象即驢也。

門猶山墳

美國會新廈大門用塑像守門，兩像猛目相向，似有深仇。

這樣子倒有點像民主黨與共和黨鬥爭時的情景。

聊以解嘲

英一名年輕警察奉命搜捕一名神經病人，他在巴士上將一名衣衫襤褸的男子帶回警署，後發覺此人乃當地老法官，兩人均感難堪。

兩人並且有同病感云。

徐思

第一張　大公報　Ta Kung-Pao　Hennessy Road　Hong Kong　督印人 費彝民　中國人民郵政登記認為……　廣東人民郵政管理局……　第二萬二千……號　今日出紙……張　零售港幣……　每月本港三元外……　地址：香港灣仔軒尼詩道三四二號　電話總機：七二八二一……　廣告發行部電話：……　編輯部電話：……

美助西德軍國主義 中國軍民堅決反對
李天佑在德駐華武官酒會講話
沈怡抵吉隆坡 進行勾結活動
巴基斯坦總統訪華 北京今天隆重歡迎